南華日報

SOUTH CHINA DAILY NEWS
49-51 Hollywood Road, Hong Kong
Cable Address "SWENONIS" or 5478
Radio Address "SWENONIS" or 9850
TEL. {Editorial Dept. / Business Dept. 25012} P. O. Box 309

第二二一二號

本日出紙二大張每份零售港銀二仙

督印人鄺修浩

館址 香港荷里活道四十九至五十一號
電話 編輯部二五六一二 營業部二五四一八
電報掛號 有線電八五四七八 無線電九八五零
郵局信箱 三〇九號
定報價目 (均港幣計)
本港 每月五毫 全年五元五毫
中國內地 每月壹元壹毫 全年壹拾弍元
外國各埠 每月壹元七毫 全年壹拾九元
廣告價目表可向營業部索取 (報費先惠)(郵費在內)

香港荷里活道四十九號中國圖書印刷公司承印

香港政府特准掛號認爲新聞紙類第一三六號

J. ULLMANN & CO.

助割瑞士男女裝手錶

●時刻準確 ●極合於香港及熱帶所用

保証

能避汗。震動。塵土避水。避免攝鐵磁性。不生銹鋼壳連手錶鈪或無鈪。

價值 由七十元至七十八元

遮打道烏利文洋行啓

裁剪師徐軒臣玉照

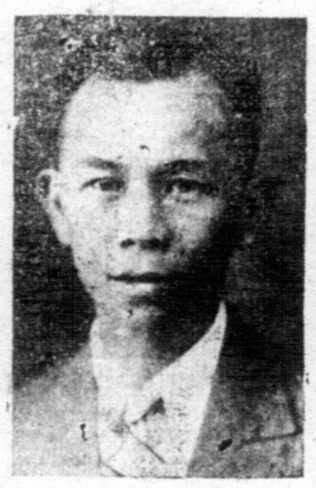

本號特聘裁剪名師徐君軒臣前在舊日興昌洋服公司任職七、八載富有經驗者君欲着名貴美滿服裝者勿失機會

灣仔電車路莊士敦道一六八號 即高陞茶樓對面

依路洋服啓

中國數千年來始發明可延壽命令人長命不老藥

不老丸

治喘

腎部虛弱 皮膚骨瘦 氣虛遺囗

上海五九藥房創製 港行大道中叁弍叁號 廣州萬東利顯安藥房

蟾宮電髮

減收一元半

寒風乍拂游泳消沉仕女電髮時機最妙欵式新生活化曲波玲瓏不惜禮聘技師亞煜手術巧妙敢誇爲酬各界起見電機出自名家凡經本院電髮貌如再世歸華盛請仕女惠顧知余言不謬也

院址灣仔譚臣道一七一號即水車館左鄰

蟾宮電髮院啓

美風筆最近幸福週

最近又到數十種，枝枝優越，對對美麗

眞金筆咀，非常順利 特價低極

美風筆總代理處 大陸眼鏡公司 大馬路二百卅八號 電話二二四六一號

大陸眼鏡戴

眼福自然大

定價比前低

工料較昔好

剪此告白來本局不收診金

印度老哥霖摩顛眼科醫家

盲眼十年 包醫全愈

敬告患眼者注意

醫眼聖手老哥林摩顛在港濟世四十餘年醫愈眼疾千萬人爲各界信仰向來在港並無分枝別處開設近有印度人影射我老醫局名目設館於左近冒以圖利請患眼者留意認明我老哥林摩顛眞像免誤人該影射處可也

老醫局在香港西營盤電車路鹹魚欄一九九號(即雲香茶樓對面)

華洋新式

(着西裝者注意)

油蔴地廟南街一百八十二號華洋新式洋服店，現有新到名廠絨口上市，貨價一律大平，工作精美，越出越靚，欵式新穎，且有裁剪老手鄺甫生君担任，尺寸稱身，包令滿意。

大東酒店

結婚禮堂 莊嚴璀璨 堂皇大觀

房租由六員起 收七折免加佰

中西酒菜 附設孟嘗餐室 冷飲部 茶點會

女士們想要頭髮摩登夠靚嗎？本號選用美國上等藥水電髮久負盛譽名震旺角之電髮專家首創電髮最靚最平最穩

花容電髮

全頭減收元半 新法水燙陸毫 洗頭收銀 男女理髮減收貳毫

擴大營業新由歐美辦到1936名家髮機多種 仕女賜顧保令滿意

即旺角差館對面 彌敦道玖玖玖號

鄺堂電髮耑家

恭頌

老手喉症專科 陳錦泉先生

弟患白喉症咽喉腫大茶水難進並週身骨痛頭痛發熱延醫無效幸蒙郭顯宏先生介紹轉延陳錦泉先生診視吹散服藥纔治四天諸病悉除非先生之秘製妙藥斯疾不能速愈可見先生誠近代喉科之名手也感德之餘謹誌數言刊登報章並告同病者知所問津

交易行三樓青州英坭公司辦房馮國華頌

瑞誠堂

先生另有秘製定驚除痰萬應保安丹神效無匹兒科與男婦中風中痰之聖藥也 每樽二毫

先生寓上環印刷館街四號二樓

美的眼鏡墨水筆公司

—大馬路一二百卅四號—

(最近運到歐美名貴墨水筆平沽)

透明筆每枝一元五 學生筆每枝四毛四

眼鏡同時割價平沽(驗眼免費)

禁烟總會 重申禁毒處死刑令

嗜毒人民趕快於本年內自動戒絕

(十一月十日南京電)蔣總監爲促進禁毒要政，並盼全國人民凜戒禁毒死刑，曾於二月十五日發表告全國民衆書，關於禁毒處死刑內容稱，『凡製造嗎啡、高根、海洛英、及各種毒物等、以及運輸販賣、或意圖販賣、而存有前先各項毒品及意圖營利、爲人施打嗎啡、或以館舍供人吸食毒品者、概處死刑、即未遂犯亦辦罪、至施打嗎啡或吸用毒品者、在本年內亦須處三年以上七年以下之有期徒刑、如自願投戒、在本年內戒安後、又於本年內再犯或吸毒、即處死刑、至廿六年、初犯亦一概處死刑』等語、同時前月國府公佈之禁毒治罪暫行條例、亦如此規定、禁烟總會以廿五年將屆、廿六年開始在即、頃特重申前令、喚起全國人民深切注意、目前各省市已開始舉行擴大禁毒宣傳運動、勸導嗜毒人民、趕於本年內自動戒絕、免罹死刑、

瑞典公使將調林主席

(十一月十日南京電)瑞典駐華兼駐日公使賀德曼、因年老辭職回國、大約十四日可到滬、賀德曼抵滬後、稍息即晉京覲見林主席、並謁張外長等辭行、賀德曼公使已電請外部轉向林主席請示前往覲見日期、已經林主席批示於十九日上午十一時在府賜見、外部奉批後、已通知賀德曼公使、

英大使訪吳鼎昌

(十一月十日南京電)英大使許閣森十日下午三時五十分訪實業部長吳鼎昌、談約三十分鐘辭出、

吳鐵城歡宴法使

(十一月十日上海電)吳鐵城十日晚歡宴法大使那齊雅、並邀楊虎、蔡勁軍、俞鴻鈞、杜月笙等作陪、

國府命令 『狩獵法』定期施行

令各機關清解捐欵 頒給姚慕蓮等獎狀

(十一月十日南京電)國民政府十日令、狩獵法定自民國廿六年四月一日起施行、此令、

(十一月十日南京電)國府准中央函送直屬各院處會見解十一月一日以前各月份所得捐款清單、頃特令直轄各機關迅日清解、

(十一月十日上海電)甲戌全浙救災會姚慕蓮、顧馨一、劉勸涵、劉景德、周湘雲各員、評募賑款一萬元以上、由國府頒給特等金質褒章五座、獎狀五件、以資獎勵、

丹麥記者來華考察

(十一月十日南京電)丹麥名記者饒斯母生、新自歐洲來華考察遠東情形、饒以著文名、對中國問題、態度公正、此次來華、丹使館曾向我當局介紹、京新聞學會定十二日下午請饒氏講演丹麥新聞事業、

兩種公債抽籤還本

統一丁種公債第二次還本 玉萍鐵路公債第三次還本

(十一月十日上海電)統一公債丁種債票第二次還本、玉萍鐵路公債第三次還本、十日最十時、在銀行公會舉行抽籤、到財政部公債司長陶昌善及有關各機關代表卅餘人、兩種公債各抽籤五枝、中籤號碼如下、

統一丁種 〇〇九、二九四、三一六、四〇八、七三四、

玉萍鐵路 一九、三七、四四、五一、六二、

統一丁種應還本二百七十五萬元、暨第一期息票付息銀一百四十一萬七千五百元、定明年一月卅一日由各地中央中國交通三行及中信託局開始付、玉萍鐵路還本六十萬元、暨第五期息票總付息卅二萬四千元、定十一月卅日由各地中央中國交通三行開始償付、

今日爲意大利國慶

(十一月十日南京電)十一日爲意大利國慶日、意使館秘書斐賓樂、定十一日下午五時到六時半、在大使館舉行茶會慶祝、並招待我各機關長官及駐京各國外交官員、

四代儒醫 手脚專科 周達文 筋骨痛 斷根

包醫各部

筋骨痛(一)痛在骨節移動則痛無腫爲血不榮筋(二)痛兼紅腫或白腫如時發時止往來走痛爲風濕久痛不止有定處或兼身熱者爲風痰濕(三)無腫往來走痛如時發時止者爲風火炎久痛不止者爲水衰火三種中又分部位虛實不論症新久須託瀉散補並用方能斷根

診症時間 午前在旺角碼頭行入六間萬里藥行 二點至五點在大道中中央戲院左隣十間保元堂 電話三二七六零

科學製煉的道家古方 周達文百煉丹

喘咳氣緊 治咳到胸翳痛作嘔喉痕吐白痰氣喘扯痾痰中帶血但見一症不論老幼孕婦新久咳五毫一盒 限數天全愈

當面食如不止咳分文不取

三個字鐘止咳 立單包愈 過期不愈退單交回原銀 如來診者由周達文簽字 六年萬試萬靈故敢出此

◇總發行旺角碼頭行入六間萬里藥行：分售處大道中(中央戲院左隣十間)保元堂

▲各埠代理藥品店均有代售▼

京昌 肥佬黃始創租賃

亞彬

男女結婚大禮服

★

電話叁三四七七號

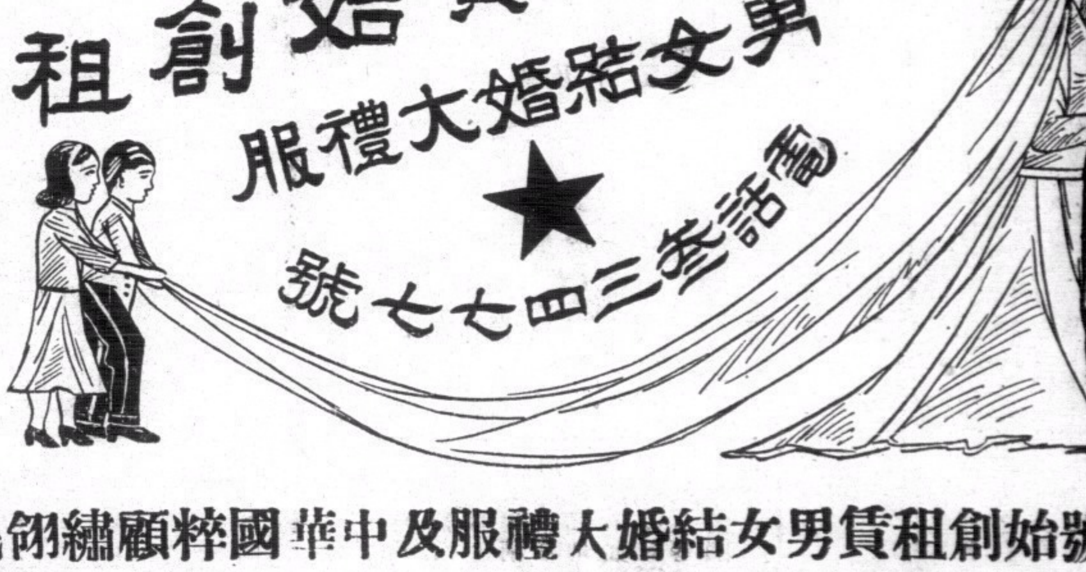

本號始創租賃男女結婚大禮服及中華國粹顧繡翎毛紅裙大褂如蒙賜顧請預早數天到小號試身務令舒適滿意

中環威靈頓街四十五號二樓

許世英中止返國

張川會見仍未得結論

雙方意見稍爲接近惟再談尚須約定日期
滬日商紗廠工人繼續罷工並增八百餘名
橋本等由靑赴濟南晤韓專田由津赴瀋陽
百靈廟秩序紊亂蒙民不滿

（十一月十日南京電）許世英因與最近在滬逝世之段芝泉、有數十年深交、本擬請假返國、親自吊唁、惟以中日外交刻正繁忙、事實上不克離任、聞許或將於段氏安葬時、再行返國致悼、

（十一月十日南京電）日本大使川越茂氏、十日下午三時赴外交部官舍會晤張外長、繼續交換關於調整中日關係之意見、至五時二十分辭出、聞張外長仍堅持我方既定方針、會商結果、雙方意見稍見接近、但尚未獲得結論、將約期再談云、

（十一月十日南京電）據日大使館發言人稱、本月三日與七日須磨總領與外部亞洲司長高宗武、曾約談兩次、十日川越大使與張外長會見、結果已多少發見接近之點、然仍未得結論、尚需約期再談云、

（十一月十日上海電）日商上海第一二三四五廠、同興第二廠、東華等七廠、全體一萬五千餘男女工人、聯合罷工後、因談判條件未能接近、十日繼續罷工、上海第六廠男女工人八百餘人、十日晨亦一律加入罷工、

（十一月十日靑島電）津日駐軍參謀長橋本、十日下午三時偕川田和知塚田三中佐及各谷荻武官等赴市府訪沈鴻烈、四時許沈赴旅館答訪、晚六時、設筵招待橋本等、定十日晚十時乘車赴濟晤韓、

（十一月十日濟南電）橋本等十日晚十時由靑西來、十一日晨八時可抵濟、

（十一月十日天津電）日駐屯軍參謀專田、改十日晚由津搭平瀋通車赴瀋、轉往長春晤關東軍司令植田、參謀長阪垣等、有所接洽、定下週返津、

（十一月十日北平電）關係方面息、蒙軍一部調百靈廟後、僞軍李守信、王英、金甲三等部、亦後開到、秩序頗爲紊亂、蒙民不堪紛擾、對之頗爲不滿、現蒙軍有參戰狀態、將關逐僞軍出境、

國立劇院

全部竣工

本月十二行接收禮

（十一月十日南京電）備作國民大會會場用之國立戲劇音樂院及美術陳列館、於去年八月興建以來、迄今一年有餘、現已全部竣工、該院籌備委員會、定於十二日晨十時、舉行接收禮、并柬請各界參觀、

財部撥滙

楊段治喪費

（十一月十日南京電）國民政府令撥楊永泰段祺瑞治喪費各萬元 現悉財政部已遵令將此款分別滙出

宋哲元向新聞記者表示

凡所獻替絕無秘密

名利罔顧冀爭歷史一頁紀載
公正是非數十年後自有定論

（十一月十日天津電）宋哲元十日接見記者、據談、余去歲入主冀察政局、浮言浮語、罔知所屬、一年以來、回想過去種種謠諑、殊屬可笑、余爲爭歷史一頁紀載者、數十年後、公正是非、自有定論、目前名利、早已置諸度外、余對國家、凡所獻替、自信絕無秘密、如經濟提携及資本問題、余主張以平等互惠爲原則、實令專家計議、需要借欵時、須㈠欵須十足兌付、㈡取銷手續及佣扣費用、㈢利息減低、其他合作各事、雖曾協商、但實現則非嗟咄間可立致之事、宋氏繼稱、中國非無辦法、在於各個是否肯負起責任、中國如不願自亡其國家、孰又能亡之、華北情勢亦應如此看法、宋氏末謂、華北近今所辦者、祇通航一點、池田復歸平、尚未見面、李贊侯（思浩）日內北返、如余不返平、渠或可來津晤會、余擬十一日回平、

（十一月十日北平電）賈德耀十日上午十一時由津返平、據談、余赴滬代表宋哲元弔唁段琪瑞、宋定十一日返平、又松室孝良亦同車由津來平、

西班牙

政府軍死守馬德里

馬德里西北方面政府軍掘壕固守
佛郎哥爲保全馬城不顧大舉轟炸

（十一月九日馬德里電）今晚九時三十分、官方無綫電台發表公報、謂國民軍方面現已調集全軍軍隊、向馬德里進攻、但政府軍堅決抵抗、不稍退讓、本日戰況、就西政府軍言之、可謂滿意、國防委員會已向前敵指揮將領傳令嘉獎云云、嗣又發表第二次公報、謂謠傳馬德里城守軍、當於今晚獻城投降、實屬荒謬莫甚、凡散播此項謠言者、當視同叛徒嚴懲不貸云、

（十一月九日葡萄牙京城電）葡京日報頃載馬德里城國防委員會主席米亞伽所負任務、係在儘可能守衞京城、愈久愈妙、俾北面爪達賴瑪山前綫政府軍、得經由馬德里城退至東部瓦倫西亞港、並由海道前往巴薩羅納港、此路軍隊員額最多、器械精良、其後退之路、僅此一條、故不得不死守馬德里城云、

政府軍掘壕固守

（十一月九日西班牙塞維爾城電）此間國民軍無綫電台、頃發表戰訊、內稱、馬德里西北面愛斯哥里爾城、現有政府軍大隊掘壕固守、國民軍頃已圍困該城、此外馬德里近郊曼柴那里斯河右岸醫院大學區、及通至西部加賽萊斯省之鐵路車站、均已爲國民軍所佔領、國民軍現當由各該處出發、向馬德里城作最後之攻云云、

（十一月九日西班牙哥加拿里羣島所屬維里夫港電）本日國民軍所屬無綫電台、頃發出消息、謂馬德里城國防委員會主席米亞加已令民團全體團員拚命抵抗國民軍、以待援軍開到、又謂西班牙銀行庫存現金、現已全部運往東南部加泰根港、

國民軍略形退却

（十一月九日馬德里電）關於馬德里城郊外戰事、截至今晚八時爲止、國民軍並未達到預定之目的、反之政府軍在城西加拉班站爾鐵猛烈抵抗之結果、已使國民軍略形退却、本社訪員曾於午後親往該鎭視察戰況、當與政府軍士兵相處若干時、見政府軍掘壕固守、靜待敵方來攻、態度至爲勇猛、移時政府軍砲隊即向西南方國民軍陣地內里加尼斯亞爾哥根、及蘇培洛三鎭猛烈轟擊、轉瞬間各該鎭上空滿佈濃烟、不復可辨矣、迨至午後二時、政府軍飛機八架、飛往國民軍陣地、拋擲炸彈、加以重創、國民軍砲隊亦向馬德里回擊、砲彈多枚落入城中、毀屋多所、民軍飛機幷往馬德里城再度擲彈轟炸、其中一架被政府軍高射砲擊落、墜於城中心區、駕駛員兩名、當塲斃命、城內居民、則未有死傷、

弗朗哥緩攻原因

（十一月九日西班牙亞維拉城電）馬德里城守軍現方堅強抵抗、國民軍政府領袖弗朗哥、爲保全馬德里城起見、亦不願大舉轟炸、以故在若干小時之內、京城當不致陷落、但亞維拉城消息靈通人士頃宣稱、國民軍現正調集生力軍、向馬德里加緊威迫、俾從各方面加以包圍、並分路攻入京城云、

駐德西使館易幟

（十一月九日柏林電）西班牙駐德大使館、頃於本日午刻、改懸紅黃色王國旗、該國代辦諾維拉、當即離德飛往巴黎、并由前任大使科爾蒂費重行主持館務、關於此事、德國政界人士聲稱、外部方面以爲西國大使館易人主持、乃係該國內政問題、且西國駐他國使館、亦已發生同樣情事、至德國政府對於西班牙時局之態度、則并不因此而有所變更云、

小組委會決議案

（十一月九日倫敦電）西班牙內亂不干涉辦法調整委會所屬小組委會、頃於本日舉行會議、現信小組委會曾就監察西班牙各港口一項問題、加以討論、當經擬議一種計劃、即在西班牙政府軍與國民軍轄境內、分別組織兩監察委會、行使監察工作、各主要關係國代表、對於此項計劃、已在大體上表示同意、現當研究各項細目問題、并徵求出席調整委會其他各國代表之同意、一般人現希望調整委會十一月十二日舉行全體會議時、當可將此項監察計劃提付討論、

蘇大使

鮑氏返國

艾倫亦將返美

（十一月十日上海電）蘇聯大使鮑格莫洛夫、十日下午四時、偕夫人及大使館參贊鄂山蔭、乘北方號輪離滬啓程赴海參威、轉道西伯利亞返國、鮑氏臨行前語記者稱、本人此次請假返國、係出席本月底在莫斯科舉行之蘇聯全國國民代表大會、並向政府述職云云、

（十一月十日漢口電）美駐漢海軍司令艾倫、近奉令調回國、艾十日上午十時半、偕羅福特上尉及駐漢美領賈偉士等、至綏署謁何成濬辭行、旋訪陳司令、吳市長辭行、定十一日乘艦離漢赴滬、

甘代表

抵京籲賑

（十一月九日南京電）甘災慘重、待賑孔亟、除由該省賑委會電行政院乞賑外、現公推代表張孝友、賀世昌、劉鳴舞等、聯陝抵京、分向關係部會呼籲、財政部與振委會現正會商議恤辦法、

楊永泰治喪處開會

楊墓地已擇定武昌卓刀泉伏虎山
公祭日期定本月十九二十
公葬日期定本月廿一舉行

（十一月十日漢口電）楊故主席治喪處、十日下午三時、在漢口銀行公會開會、到六十餘人、由何成濬主席、盧鑄報告移靈經過、及楊故主席墓地、已由平漢路局長陳延炯與楊女公子勘定武昌卓刀泉伏虎山關帝廟廟產墓園、圖樣亦請平漢路顧問夏昌世設計、次決定㈠公祭日期、定於本月十九二十兩天、在武昌抱冰堂舉行、登報通知、不另發訃、㈡公葬日期、定於本月廿一日舉行、又中央方面、以楊故主席歷年擘劃軍政、治績懋著、今以身殉職、遐邇哀痛、對於公葬楊氏一節、將於十二日提出中央常會云、

行政院會議

議決免征使領人員出勤費所得稅
各地建倉積穀辦法大綱修正通過

（十一月十日南京電）行政院十日晨開二八七次會議、出席蔣作賓、吳忠信、陳樹人、陳紹寬、張羣、劉瑞恒、張嘉璈、王世杰、吳鼎昌、蔣作賓主席

報告事項 實業部吳部長呈、請准將處理粵經辦辦案件暫行辦法、一律適用於桂、並將該省執照証書及登記証之驗換、限於廿六年二月底截止、以利進行案、

討論事項 ㈠外交部張部長呈請免征使領人員出勤費所得稅、並請將外交官領事官俸表內所列勤俸字樣、更正爲出勤費、以期於立法事實、得以兼籌並顧案、決議通過、㈡內政部蔣部長呈、爲遵令擬具各地方建倉積穀辦法大綱、請鑒核施行案、決議修正通過、由內政部以部令公布施行、

任免事項 ㈠內政部蔣部長呈、本部警察司司長李松風、另有任用、請予免職、另任鄧裕坤爲該司司長案決議通過、㈡軍事委員會函、請任命李友闌爲陸軍第四十九師師長案、決議通過、㈢軍事委員會函、請任命牟仲珩爲陸軍第一四師師長案、決議通過、㈣軍事委員會函、請任命徐繼武爲陸軍第四十八師師長案、決議通過、

我不參加

國勞兩會議

（十一月十日南京電）國勞定十一月卅日召開之印刷工業減少工時會議、及十二月七日召開之化學工業減少工時會議、並經實業部考慮、決定均不參加、

廿九軍舉行

秋季大演習

（十一月十日北平電）廿九軍秋季大演習、定十一日起至十四日止、共舉行四日、地點由西苑至黃村龐庄、固安至渠溝鎭一帶、宋哲元十日佈告市民週知、並嚴禁士兵騷擾民衆、

全國體協會

建議設置體育總監

（十一月十日南京電）全國體協會董事會議通過建議政府設體育最高機關案、聞建議內容、擬請政府設置體育總監、以策全國體育發展與改進、下設三組、第一組、辦理關於體育人材培養、教員檢定、及視察與指導等項、第二組、辦理關於靑年及壯丁訓練及民衆設計體育與指導等項、並會同全國童軍總會、辦理有關體育各事宜、第三組、辦理關於地方體育及運動會指導等項、並辦理關於全運會及參加國際運動會之籌備事宜、

保定學聯會發起

一日運動積極進行

（十一月十日保定電）學聯會發起之全市『一日運動』、九日起、由石內英郝仲靑二人分向各方接洽後、原則均贊成、惟對用途略有研究、各院校及小學敎職員捐薪一日、十日已實行、中學生實行減膳、小學生自由輸將、商會定十二日召各行同業公會開會討論、市民擬請公安局協助、據石內英郝仲靑分語記者、『一日運動』目的、爲盡國民義務、絕對自由、毫無限制、七日開會時、僅到院校代表十三人、『外傳到一百餘人說不確、

冀東承德間

運輸頻繁

車內物極守秘密

（十一月十日北平電）冀東方面近與承德運輸頻繁、每日有三百餘輛汽車往來、車內所裝何物、極守秘密、

四路軍考察團

由濟抵靑

（十一月十日靑島電）四路軍考察團副長李振球、偕團員歐陽新、羅仲威、李康秀、李岱雲等、十日晨八時由濟抵靑、沈鴻烈、葛光庭、謝剛哲等、均到站歡迎、午市府設宴招待、晚赴謝剛哲之宴、午後二時赴各處遊覽、十一日繼續參觀市政建設、該團在靑約有三四日勾留、即西上轉豫陝等省考察、

國軍又勝利

克復一條山

（十一月十日西寧電）軍息、自赤匪由淸遠渡河西竄、連日與國軍部隊有劇烈戰爭、六日夜馬總指揮率部向一條山進勦、七日晨將該處克復、匪僞至三千餘、又據前方來人談、匪因迭受重創、子彈衣食均感缺乏、盡殲之期、當在不遠、

公務員所得稅

可望達廿萬

（十一月十日南京電）本年十月份各機關代爲扣繳之公務員所得稅、多已送交當地中央銀行、或其指定行局代收、並開單報請財政部查照、在中央征收所得捐時期、每月約收十七萬元、現改辦所得稅、稅率雖較所得捐輕、然因納稅義務人增多、每月稅收比額估計、可望達二十萬元、全國代爲扣繳所得稅機關、亦經初步統計、得爲一萬二千處至一萬五千處、

明日總理誕辰

冀察會飭屬懸旗

（十一月十日北平電）本月十二日爲總理誕辰、冀察政會特通令所屬各機關、一律放假一日、並懸國旗以誌紀念、

凌鴻勛談

粵漢路工程設備

（十一月十日漢口電）凌鴻勛談、粵漢路工程設備、原定本年底完成、因時局關係、四月間接軌通車、餘工尚多未完、現經與部派人員計議、進行下列各事、㈠郴州至樂昌站道既陡、應加工改綫、使大機車得以行駛、九峯山被炸之橋、年內修復、其他未完工程、趕爲辦理、㈡由武廣兩廠加工修理損壞機車、候外料到・加工辦理調車、揚旗號誌、㈢組織方面、擬多設運輸段、以資靈捷、㈣員工調動、重行調整、俾易地得宜、並以行車員工人數不敷、宜設班訓練、一面派員隨時督察指導在事人員、

國聯委任

統治地委會開會議

討論日統治太平洋各島報告書
否認各該島上設有陸海空軍根據地

（十一月九日日內瓦電）國聯委任統治地委會頃開會、討論日政府所提出關於太平洋各島行政事務之常年報告書、所載事實、以一九三五年爲限中謂日本政府自一九二二年以來、已將駐在太平洋委任統治各島之日本軍隊、悉數撤退、各該島上目前並未設有陸海空軍根據地、此外日本政府現謀發展太平洋上之航空交通、藉使航空郵綫得以經常通達、並擬在該島上設立無線電台、播送氣象報告、以爲太平洋中各國漁船及一般航業之助云云、至是委任統治地委會內各國代表、乃向日本代表伊藤詢問太平洋各島之經濟情況、伊藤答稱、近來太平洋各島對日本輸出、頗有增加、因此島上居民生活程度當可日見增高云云本日散會後、伊藤當向報界發表宣言、謂本日會議討論日本政府報告書時、並未引起何種困難、會議中所有辯論、以各項經濟問題爲主、至關於太平洋各島設海軍或空軍根據地、以及航空郵線等事、則並未成爲問題云、

但澤市民反對

(歸)還德國

（十一月九日但澤自由市電）但澤自由市國社黨領袖孚斯德、頃在此間國社黨大會發表演說、謂一九三七年內、但澤當歸還德國、成爲德國之領土、又謂在明年一月一日以前、但澤自由市內各反對黨勢力、將減至於零云云、又但澤附近屬於波蘭之格第尼亞港、頃有羣衆多人舉行示威運動、抗議但澤自由市當局所採取之政策、當由示威大會通過決議案、申謂波美倫省係波蘭之重要堡壘、茲以準備一切、俾對於但澤自由市之殘暴行爲、有所答復云、

傳意奧

簽訂新商約

（十一月九日維也納電）傳聞奧國與意大利業已簽訂新商約、規定意大利對於奧國輸入之貨物、依照原來之優惠稅率、再行減低百份之五十、

英意對

地中海問題

將成立紳士協定

（海通社十一月十日倫敦電）倫敦晨報載、外交通訊員消息、英意兩國對於地中海問題之意見、已漸接近、尤以過去之四十八小時內爲然、兩國將必成立一紳士協定、短期內或可完成、兩國從此可以銷除互相猜忌之心、協定之形式、將由兩國互致公函、承認地中海雙方之利益、而不如前此於制裁意國時之與南斯拉夫、希臘、土耳其等成立之三國協定、今兩國或將不訂立條約云、

英希望

中國主權得以保全

（十一月九日倫敦電）下院本日開會時、有某議員詢問政府、將如何保障英人在遠東之利益、並維持中國之主權 當由外次克蘭波答稱、英國政府現希望中日兩國所可成立之任何解決辦法、足使中國主權、得以保全、而不受損失、并希望此種解決辦法、不至使英國利益受不良之影响、

時人行踪

蔣撥欵興修

龍門勝跡

（十一月十日洛陽電）龍門外行部勝跡、惟無人保管、殘破不堪、蔣借豫建廳長張靜愚親往遊覽、頗表惋惜、決撥欵興修、並飭尅日興工、

解法院訊辦 秦心齋等

（十一月十日天津電）擾亂津市治安犯秦心齋、及嫌疑犯劉懷西、蘇少棟、十日晚六時由公安局解送法院訊辦、

段祺瑞靈柩

下月運平

（十一月十日上海電）段祺瑞靈柩、定十二月五日家奠、六日開弔、七日下午一時出殯至北站、四時車運平、等候國葬、

中懲會發表

懲戒案三起

（十一月十日南京電）中央公務員懲戒會、十日發表懲戒案三起、㈠前鄂應城縣長馬運唐、因違法侵佔案、記過一次、㈡蘇也東縣長李葆緘因破獲人犯案、減月俸百分之拾、期間二月、㈢前豫博愛縣長李𨂠稼、因失職違法案、降一級改敍、

第二審卷宗

須儘速整理

（十一月十日南京電）最高法院以第二審檢察官、對於第二審法院判決之案起訴、須於法定期內提出遠訴理由書、惟有時因無卷宗可資參考、致逾越法定期間、關係違背法定程式、嗣後對於二審卷宗、須於法定期內整理、一併彙送檢察官參考、俾免延誤、特咨法部飭屬遵照、

△孫科（十一月十日廣州電）孫院長定十二日晨、偕梁寒操傅秉常等隨員十餘人、乘杜格拉斯號機飛桂、約三數日後北上返京、

△陳劍如（十一月十日南京電）京社會局長陳劍如、由粵轉滬返京、

△李世甲（十一月十日南京電）李世甲十日晨抵京、即至海軍部謁陳紹寬、有所請示、

△阿王（拾一月拾日上海電）阿王等二十三人、十日晨晉京、稍息赴洛謁蔣院長、請示綏蒙會事宜

△石瑛（十一月十日長沙電）湘省黨部十日下午三時、歡迎中委石瑛、由朱浩懷主席致詞、石出席演說時六半、偕司法行政部長王用賓快車赴鄂轉京

△邵元冲（十一月十日漢口電）邵元冲十日晨八時抵徐家棚車站即歸歡迎人員等渡江至漢、寓太平洋飯店、拾時許陳繼承何成濬等先後訪晤、何及省市黨委十日晚七時聯合歡宴

△任可澄（十一月十日貴陽電）滇黔監察使任可澄、日渝乘車十日午三時抵筑、任氏談、監署決設昆明、筯設辦事實、在黔勾留二日赴滇、

△敏珠爾（十一月十日西安電）敏珠爾十日晨、乘歐亞機飛蘭轉靑、

△羅君強（十一月十日重慶電）行營第二廳副廳長兼行政院秘書羅君強、於日前來渝、頃已公畢、奉派考察武昌國營金水農場、特於今晨八時飛鄂、聞考察畢卽赴京、

△章士釗（十一月十日天津電）章士釗定拾二日午、由津飛滬弔段、

△曾延毅（十一月十日天津電）曾延毅十日謁宋、有所商洽、定日內離津返綏、

△丁鼎文（十一月十日保定電）華洋義賑會總務股主任丁鼎文九日來保、與省方接洽賞還該會堤工欠欵等事畢、十日返平、

最後電訊

（十一月十日南京電）美國紐約大學化學敎授倪佳爾、因事來我國、將於十五日抵滬、我國學術界約其在京平滬杭四處演講、倪十八日來京、在金陵中央兩大學作學術演講、

（十一月十日濟南電）新任濟南市長任君建、十日晨分謁韓復榘及各廳長、並與聞承烈相洽交接事宜、十一日赴市府履新、

（十一月十日濟南電）河務局黃河考察團、十日、十一日、十二日三日、在濟參觀濟市水利建設、十二日赴洛口參觀津浦鐵路黃河鐵橋後、卽轉赴下游視察海口、

（十一月十日天津電）駐津英軍換防、新由滬開來之蘭開夏軍首批百餘人、將於十一日晨經秦皇島到津、餘數尙有七百餘人、十三日亦可抵達、

（十一月十日北平電）淸華學生開大會議、決停止煤火五日、計可得千餘元、捐贈綏東國軍、表示慰勞、

（十一月拾日羅馬電）羅馬人民報載意奧匈三國會議結果、當簽訂一種議定書、以補充現行羅馬議定書、內容大抵將聲明小協約各國不得參加羅馬議定書、而僅可分別意與匈三國單獨成立協定、並當包含若干條欵、俾意國與南斯拉夫、奧國與捷克、匈牙利與德國、均可設法接近云、

粵路警備司令 傳將以羅卓英充任
鄒洪轉任保安處長難以兼顧 羅將赴湘商粵路佈防事

（廣州訊）十八軍長羅卓英、此次返粵之任務有二、一、傳達蔣委員長整理粵閩粵桂軍務機宜、二、協助粵漢路警備之佈置、因粵路沿線以迄湘省衡州之部隊、均爲十八軍所駐防、而警備司令鄒洪、則因奉任爲粵省保安處長、而保安事宜、千頭萬緒、正積極進行籌備中、對于粵路警備之任務、實難于兼顧、故特以羅氏協助粵路之警備事宜、故羅氏於返粵後、即赴行營、召集各軍事長官、傳達蔣委員長面示之機宜、後卽訪晤鄒洪、商討佈置計劃、以期得到縝密之鞏固、刻鄒氏已積極進行保安處事務、未暇北上沿綫視察、特請羅氏代爲巡視沿綫、而該路因經湘鄂、故羅氏此行、幷須入湘一行、以順道檢閱該部所轄之駐湘省衡州十四師、查羅氏已于昨十日晨、乘粵漢路車出發、先檢閱駐粵之十一師及六十七師、然後入湘、以檢閱駐衡州之第十四師、此次入湘、聞幷與湘當局磋商湘省粵路沿綫之佈防、巡視完畢、卽行返粵、又據一消息、則謂中央當局以粵路警備司令鄒洪、已任保安處長、對于粵路警備事宜、難于兼顧、有以羅氏就近接充該粵路警備司令職、故最近已盛傳該警備司令部、有遷韶關之說、因該司令部駐省、難于指導全綫、故鄒氏之不能兼任該司令一職者、有此原因云、

各部隊官佐 請假至五日
須呈總部核准

（廣州訊）第四路軍總司令部、頒佈限制各部官佐請假辦法如下、除按陸軍休假規則之規定外、乃限定同一部隊、同時不得有高級官佐二人請假、例如同佐二人請假、同旅不得有上中校以上官佐二人請假、同團不得有中少校以上官佐二人請假、同營不得有上中尉以上官佐二人請假、同連不得有少准尉以上官佐二人請假、其請假在五日以上者、仍須呈總司令部備案云、

孫科赴桂林
有定十二日啓程說

（廣州訊）孫科返省後、記者爲明瞭孫氏今後之行踪起見、特於昨（十）日赴退思園訪楊慶簪、詢以一切、據稱、㈠孫院長此行返中山、實係巡視公共塲所、曾召集紀中學生訓話、至于該校風潮、業已平息、現在學生照常上課、仍由司徒優代理校務、㈡孫院長未赴羅浮、是否日間前往、亦未決定、有定十二日赴桂之說、如屆時忽接電告、即變更行程、所以關于孫院長行踪、頗難一定、總之今（十）日不會離開廣州云云、同時又另據一消息、則爲孫科由港返省、原十日赴羅浮小作、但返省後、因各軍政黨要員到謁、未暇前往、現聞改今（十一）日偕同梁寒操、鄧召蔭、黃惠龍、等乘車赴羅浮云

各縣警衛科
改稱保安科

（廣州訊）廣東省保安處成立後、經分令各縣警衛隊、改稱保安隊、各縣政府原日設有之警衛科、係專管警隊編練事宜、併飭一律將警衛科名義撤銷、即日改組爲保安科、以將編制、昨已將保安科組織法、分令各縣剋日遵奉改組云、

粵當局 積極儲糧
劃全省爲八區 建立儲穀倉庫

（廣州訊）廣州市連日米價飛漲、影響民食甚大、省市當局特決定貯糧辦法、劃全省爲八個貯糧區域、就糧食充足縣份建立倉庫、關于貯糧款項之籌集、由省府及地方政府負責、同時又以前廣東糧食調節會在曲江徐聞所建之兩倉庫、亦繼續完成云、

宋子文來粵無確訊
宋子良南返期尚未定

（廣州訊）財政廳長宋子良、日前北上向中央當局報告粵省財政狀況、及請示整理計劃、原擬早日返省、關因患病留滬就醫、故遲未成行、記者昨（十日）午訪晤財廳某秘書、特詢宋廳長南返日期、及經濟委員會主席宋子文是否來粵、據稱、宋廳長之病、現已痊愈、孔部長祥熙、亦已漸復健康、宋廳長準備與孔部長、商定各事後、即行勸程回粵、至乘何輪南返、則尚未得接電訊、但回省之期、總在不遠、關於宋主席子文南來行期、亦祇見報載、此間尚未接到確訊云云、旋記者復詢廣東中央分行及農民分行籌備近況、據云、中央分行現已籌備完妥、不日即可定期成立、農民分行、亦經擇定行址、準備於最短期內開幕云、

中央分行
決一日成立

（廣州訊）財政部爲調劑粵省金融、發行大洋券起見、特在粵設中央分行、已明委鍾鍔爲行長、負責辦理一切、會該行籌備工作、大致已告完成、現實業銀行建築新址未妥、故未遷進成立、記者昨（九）日赴該分行籌備處訪謁行長鍾鍔、適以事忙、改派某職員接見、據云、本行成立之期、當在下月一日、或者本月底亦可開幕、內容組織、係根據中央總行而定、分設文書、營業、推

兩廣鹽務局
明年一月可成立

（廣州訊）廣東鹽務稽核所經理唐壹、自兼長兩廣鹽運使以後、即奉財部令着認眞整理鹽政、現在正着手將內外各部從事逐步改組歸併、大約在明年一月、當可將兩機關合併完畢、正式改組爲兩廣鹽務管理局、至關于廣西方面之督銷問題、現亦已派定姚觀順唐文阜二人赴桂、籌組廣西鹽務處、姚氏昨曾晉京向財部請示一切、將來改組成立鹽務處後、原有之廣西榷運局事務、即行移歸辦理云、

烟民登記
暫取勸告式 強迫法緩辦

（廣州訊）廣東省市禁烟會、原定本月起實行強迫烟民登記、幷以烟民施戒後、如再吸食、即施以指紋登記、惟昨十日據省市禁烟會消息、以本省市禁烟、正在開始、倘一旦施行強迫禁戒、恐發生種種關係、現特定在此期內試取勸告式、使烟民自動覺悟戒除、至強迫登記及施指紋法、概暫緩辦云、

六十一行商 請改組商會
派員赴市黨部請願 列舉改組理由四項

（廣州訊）昨十日廣州市什糧業等六十一同業公會、爲根據八日召集會議決定請願改組市商會、及請停止商事公斷處選舉職員之案、推出代表、聯赴市黨部請願、省市黨部派出書記長陳宗周接見、對市請求各項、即因適開會議、故允即將提出討論、俟于午始能答覆、查各行商之請求改組市商會之理由、共有四點、一、征存入會基金過重、而弱小行商、無力籌措、至商運不能統一、二、組織章程未呈繳實業部暨中央民衆訓練委員會核准立案、故無存在之效力、三、該執委會對各同業團體所貢獻之粵省改革制幣問題、擱壓延緩、至使下情無由上達、而發生政府與商民之隔膜、四、該執委會冀圖延緩改組之片面理由、已自承不健全、但近如營業稅之如何改善、所得稅之如何籌設、以匡政府之不逮、未聞該執委會有徵集周詳之意見、以先行健全各同業公會之組織、應先停止活動、此爲民十九年廣州市商人團體組織指導委員會、可爲引証、否則皮之不存、毛則焉附云

國經粵分會 調查委員會昨成立
調查專員十五日出發 預定十二月調查完竣

（廣州訊）國民經濟建設運動委員會廣東分會、爲調查本省各地工業及農村副業、以憑計劃發展、當經決定組織調查委員會負責辦理、現該會經于昨（十）日宣告成立、而調查專員、亦決于十五日出發分區辦理、昨該分會特函請省府撥九千五百七十元爲該調查委員會經費、原函略謂、查本會議決分九區調查、係爲使早日完成工作、以免稽延起見、其調查經費預算復經擬定爲九千六百七十元、現在距本年年底呈報之期、轉瞬即屆、亟宜從速進行、該委員會之設置、實難延緩、茲定本月十日將委員會組織成立、十五日分途出發調查、預定十二月底結束、關于調查所需經費、爲建設廳預算經費所無、據依國民經濟建設運動委員會各省市分會章程第十二條、由分會長籌撥、茲請在省地方預算預備費項下、如數撥付、俾應支銷、

楊華日出巡
十五日可啓程

（廣州訊）水利局長楊華日、前自決借庚欵整理本省水利事宜、業經擬定計劃進行、現爲早日完成起見、昨經派出全部工程人員出發邕江肇慶等處施工、楊局長亦擬定于十五日偕工程師出巡視察、約一個月後即可返省云

月底方南返 聶其瑛

（廣州訊）粵桂閩區統稅局局長聶其瑛、日前晉京向財部報告該局整理經過、及請示今後計劃、原擬于本月中旬南返、現因在京尚有公事、仍未辦竣、故須稍事逗留、于本月底方返省云、

教育部 派員視察兩廣教育
唐惜芬鍾道贊明日南下 在粵視察一月後即赴桂

（廣州訊）教育部以我國現當積極發展教育、對於各省教育事業之進展如何、應有澈底之明瞭、特決定派出該部全體視察員、分赴各省視察、已定本月十三日由滬出發、查兩廣方面、已派定唐惜芬、鍾道贊、兩視察員担任、唐鍾兩員、經定明（十三）日乘輪南下、昨教育廳已接到教育部電飭準備派員招待、預計在粵視察期、約一個月、即轉程入桂云、

高法院通令告誡 各法官應慎重審案
不得僅憑臆測武斷決獄 不應再有自由心証主義

（廣州訊）本省司法、自本月一日改行新制後、凡從前一切司法流弊、應即革除、昨本省高等法院特通飭告誡各法官、以後審案不得凴臆測而武斷決、令署云、查刑事訴訟法、自由心証主義與眞實發見主義、相輔而行、所許自由判斷者、祇證據之證明而已、至認定犯罪事實、應依證據、則法文規定、極爲明瞭、關於証據之調查、除搜索扣押及勘驗、被告苟非有特別情形、均得在塲外、証物則應示被告、令其辨認、如係文書爲被告不解其意義者、應告以要旨、証人鑑定人、在原則上均應命其具結、陳述時命被告退庭者、應再命被告人入庭、告以陳述要旨、每一証據調查畢、應詢問被告有無意見、幷應告以得提出有益之證據、又被告或証人有數人時均應分別訊問、如因必要、得命對質、凡此種種規定、不憚煩瑣者、皆所以期眞實之發見、又恐拘於迹象、轉於眞情未能悉合、故以濟之、即如被告自白之非自由判斷其証據之証明力出不正方法者、既經自白又非出於不正方法、仍須査察確與事實相符、始得採爲証據、可見自由心証主義之眞諦、係在藉以發見眞實、非謂可任意出入人罪也、近來各省法官、深明此旨者固多、而誤解自由心証主義、偏凴臆測率爾武斷者、亦時有所聞、須知折獄決獄、何等重要、豈容掉以輕心、致有枉縱、若自由心証之名、以掩飾其玩忽輕率之咎、流弊所及、何堪設想、爲此令仰該部遵飭告誡、實行監督、如會有此項情事、應即依照法院組織法第八十八條、及第八十九條各規定、嚴予處分、以資警惕、

住戶入伙
恢復蓋章担保

（廣州訊）本市住戶入伙担保一事、自新任警察局長李潔之蒞任後、即行取銷、現該局以調查人口關係、幷爲防範奸細混入本市搗亂起見、決從新恢復辦理住戶入伙、須具舖章担保、此事現已分飭各警察分局遵照辦理云、

新舊銀號
一律註册 方准營業

（廣州訊）日前本省財政廳施行金融統制計劃時、曾通令限制銀號不准新設、而舊設者、亦須一律從新領証、始准營業、現中央財政部以國內各銀行業、經規定依照銀行法辦理、惟查粵省向有銀業店號之營業、其範圍亦與銀行無殊、舉凡存欵、按揭、滙兌、放欵等、多未依照銀行法手續呈請註册、至限制銀號、新設一節、未免過趨苛刻、爲安定國內金融、關于此種限制、應予撤銷、昨特轉令行本省財政廳、轉知銀業公會、嗣後新組織銀號、須先依法聲請註册、其已經設立者亦應從速補行註册、然後方准正式營業云

蠶絲改良費
絲業研究所請撤

（廣州訊）絲業研究所以實業部廣州商品檢驗局、現規定征收生絲檢驗費、每包一元、而建設廳蠶絲局每包生絲、征收改良費四元、未免過重、實應撤銷、以免重征、而維商艱、故特呈請省府准予撤銷蠶絲局征收改良費、省府據呈、昨十日已飭令建設廳體察情形酌量辦理云、

組織滅蟲隊
消除石牌害蟲 鄉村服務區

（廣州訊）入秋以來、天氣亢旱、石牌附近之農村、既厄於水旱、復苦于蟲害、各鄉鄉民先後到中大鄉村服務實驗區投訴、請求設法除害、該區主任、據報、決意組織滅蟲隊、消除害蟲、日昨派出該區職員會同該校昆虫學會一行多人、前往楊箕一帶調查、聞該處鄉民多植郷菜、其害虫多屬夜蛾科、經採得夜盜虫、上合爲露小虫、火蟆等多種返

房屋押欵
郵政局開辦

（廣州訊）郵務局近以國歷年關伊邇、市面需現金週轉孔殷、特撥定巨資、開辦本市房屋抵押貸欵、由局另訂優待貸欵規程、辦法通告週知、茲將貸欵辦法錄下、㈠凡商民人等、聲請抵押、該抵押品、須確實收益、與利息相抵者爲限、㈡抵押放欵交易妥當後、房屋租由本局代收、㈢利率月息八厘左右、倘收益豐富者、得商洽減利息、㈣抵押品須在本局指定之保險公司保險、及過戶本局名義、㈤須有土地局確定登記証書、㈥須依法辦理抵押登記、㈦借欵人姓名須與登記時相同、㈧應納利息額、須有商業牌照之商店担保、㈨抵押期限暫定爲半年、

華僑學校址
已擇定紅花岡 俟欵撥到興建

（廣州訊）廣州僑務局長謝作民、日前晉京向中央僑委會報告接收該局經過、現仍在京、頃據該局某高級職員稱、謝局長此次赴京任務、最重要者、厥爲整理僑務、及請中央撥欵建築華僑學校、與華僑醫院、查華僑學校之校址、業已擇定在紅花崗、一俟中央核准撥定建築費、則可興工建築云、

糾正賭案擬判錯誤
禁賭會 已科徒刑不得易科罰金 判處刑罰時應引用條文

（廣州訊）禁賭會近以各縣市局、關於緝獲犯賭案之擬判、多有錯誤、現摘其應行糾正者、規定事例兩欵、分令飭遵、事例如下、㈠爲科正該判易科者、查禁賭條例第三七八等條所載、處判徒刑或罰金、可以自由採用、任擇其一、但例內幷無已科徒刑之後、復准易科罰金之條、乃各縣市局所判內、多有准予易贖字樣、核與條例不符、自應糾正、㈡爲判處賭犯刑罰多未引用條文者、判處刑罰、若不引用條文則犯人究竟何罪、尚未明瞭、因不足以貽之服、而科處刑罰、復欠根據、故遇案擬判、必須援引條文、方符事例、又各縣市局呈案、亦多未盡具判決書、一祇呈文、對于犯罪証明及擬判、是否允合、均未詳載、殊難稽核、此次應逐案擬具判決書方合云、

積極辦平校
社會局 師資登記改期

（廣州訊）社會局長劉石心、前以本市失學兒童衆多、爲救濟各失學兒童起見、幷擬舉辦義務平民學校、以收容此輩失學兒童、此事業經劉局長飭屬計劃進行、旋據消息、劉局長以舉辦平民學校、亟應召集局內職員會商、一俟商妥、即可着手辦理、又查該局爲救濟失業師範畢業生起見、特舉行小學師資登記、定期考試錄用、並將登記種類及考試科目、分別公佈、原定於本月十六日開始、至廿五日止、現以籌備不及、決定改期舉行、一俟籌備就緒、即可開始登記、定期舉行考試錄用云、

懲教塲人犯
千八百七十六名

（廣州訊）廣東省會警察局懲教塲、昨報告該塲現存男女人犯一千八百七十六名口、上週參加工作人犯出八百三十九名口、

河南涌水濁
以之煑飯 變成黑色

（廣州訊）河南馬涌橋向有一水源、由三丫涌分流其間、河水向稱澄淸、瑤頭隔山一帶居民、多往該處吸作飲料、惟近來該處涌水混濁、轉爲烏黑色、且帶有惡臭味、附近居民因其無井、故不得已往此吸水、嘗用污水煑熟飯時、全鑊白飯、變成黑色、臭味上升、現該處鄉民、以涌水如此污濁、不能食用、乃自行在家開井、俾得飲料云、

限制車價案
暫緩實施

（廣州訊）市工務局前爲劃一公共汽車車價、對于各公司設立回優待來回票、及中站票、均飭令撤銷後、當經車商一度請求、未獲批准、且限令剋日實行一毫車價、查該同業公會自奉到限令後、曾幾經召集各公司派代表談話、僉以恢復一毫車價、且在目前環境、勢所不能、且設立來回優待票及中站票、數月以來、未聞有發生特殊影響、至謂影響人力手車、亦不過爲偏頗理由、事實上絕無關係、乃爲利便一般中下層階級乘客、蓋公共汽車價、回復原價、徒然兩敗俱傷、爲維持營業、便利市民起見、昨復具呈市工務局、請求收回成命、工務局以車商如此懇求、對于執行限期、以暫緩實施、至是否永久維持、刻仍在考慮中云、

商界購機捐欵結束
同業公會共捐十五萬二千餘元 募捐隊出發募捐數尚未結算

（廣州訊）市商會舉辦全市各行商界籌欵購機祝壽會、於去月十六起、由各行商公會舉派負責代表廿一人、爲常務委員、開始進行各種募捐籌欵方法、一方由會將捐欵收據分發、由各行商公會負責、向該行同業公會勸捐、一面由會組織募捐隊二十九隊、分發往市內各商店舖動員沿門勸捐、至本月一日起、復又遵照大會所定會警勸捐期、按照商店資額切實會明勸捐、查該會勸欵時間、截至昨十日止、爲總結束、關于同業公會募捐數目、合共十五萬二千四百二十八元八毫八仙、其餘關於募捐隊之成績、刻尚未統計、又查本市各業公會此次成績如何、刻尚待各隊收工結束時、始能將欵結算、未完全結束、

先施牙膏

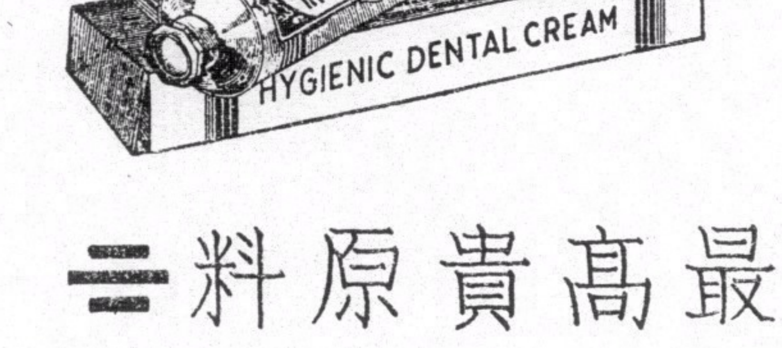

用最高貴原料
賣最公道價錢

先施蘭花粉

馨香
爽滑

先施化粧品有限公司出品

新貨幣政策實行後 一年來經濟之迴顧

物價暴漲促成工商業發展 對外貿易入超額已漸減少

（上海訊）自去年十一月四日，我國實行新貨幣政策迄今，屈指已滿一週年，去年今日政府斷行亘古未有之貨幣大改革，不但我國國民給予最大之關心，即全世界人士亦莫不給予甚大之注意，在過去一年間，新貨幣政策之效果如何，論者之意見，雖紛歧不一，然就一般經濟狀勢以觀，現在中國經濟，比新貨幣政策實施以前，已顯著好轉，此則爲一般肯定之結論，茲就各種統計數字，畧述過去一年中中國經濟經過之變化如左，

▷物價上漲◁

自實施新貨幣政策以來，物價已顯著上漲，上海躉售物價指數，在去年十月爲九四，一，本年九月昇至一〇七，〇，在同時期內，輸出物價指數，由八〇，六昇至九五，九，輸入物價指數，由一二三，七昇至一四〇，二，三種物價指數，均見上騰，更就同時期之廣州物價指數而觀，躉售物價指數，亦由八一，九三昇至一〇九，四八，北平之躉售物價指數，亦由九四，二〇昇至一〇八，六七，雖然輸出物價指數，尚未達到民國十五年之平均指數，而輸入物價指數，則因對外匯價之激落，而大爲上昇，蓋實施新貨幣政策當時之中國對外匯價，對英爲二十三便士又四九三七五，實施新貨幣政策後之中國對外匯價，落至十二便士五，試乎低落百分之六十五左右，其對輸入物價之影响當然頗大，

▷恐慌緩和◁

物價騰貴 促進工商業發展，故在過去一年間，在中外國商品資本之殺到，工業資本之進出，均急速之進行，本年十月以來，因爲農村景氣之回復，經濟不景氣之反動，各種商品價格之昇騰，尤爲蓬勃，紡織業因爲採算上之有利，停工及減工之各工場，皆漸復工及增加開工日數，可見工業恐慌，已顯著之緩和，據中國銀行經濟研究室編製之七種生產總指數，在去年十月，生產總指數爲一〇四，四，本年六月昇至一〇五，七，在同時期內，棉紗生產指數由一〇三，三昇至一一〇，六，紙烟生產指數由一〇四，七降至一〇二，一，麵粉生產指數由一一〇，九降至八二，四，火柴生產指數由九一，一昇至一二三，九，五，士敏土生產指數由九一，二昇至一二三，八，六，啤酒生產指數由六二，一昇至一二三，九，酒精生產指數由一〇〇，四，昇二一〇，三，

▷生活騰貴◁

物價騰貴之結果，當然增加一般生活費之負擔，就上海之生活費指數及工人生活費指數而觀，在去年十月，生活費指數爲一〇三，九，本年九月，昇高至一一三，五，工人生活費指數由九七，五四，昇高至一四八二，十月物價，愈益騰貴，其對生活費指數之影响，當更重大，

▷銀元鑄造◁

自去年十一月四日以來，銀圓硬幣，雖然禁止行使，但甲種廠條，則依然繼續鑄造，自前清光緒我國開始鑄造銀圓以來，截至本年九月止，鑄造總額，共爲銀圓一，八九一，八九零九七，七三七元，銀條六二，四八九條，若以銀圓換算之，則爲一九億五千三百五十八萬六千七百三十七元，（其中民國廿三年之鑄造額銀圓爲七〇，九五七，三八二元，銀條二，四一〇條，廿四年銀圓四八，七七五，〇〇〇元，銀條七，一四七條，今年九月止銀條三，三六七條，

▷輔幣難收◁

與法幣施行同時規定銀角十二角，銅元三百枚各換法幣一元，然在市場上每元則兌銀角十角四百七八十，乃至三百六七十文，每角則兌二百四五十文，新補助紙幣每元爲九角九分，一分由兌換商人作爲兌換手續費，然在新補助紙幣發行前已有中央中國交通農民及浙江地方各銀行之一角二角之補助紙幣，至今尚在流通中，至今年二月十二日則有鎳格鎳質之新輔幣二十分十分五分及銅質五厘數種之發行，因中國國民生活之水準及領域之廣大小額輔幣頗爲需要，十月分中央銀行發行三億五百八十三萬元之中輔幣則占三千五百七十五萬元，且各省政府常以維持內地物價爲理由，發行二三百萬元之輔幣，今次財部已發佈補助幣印刷手續由中央統一之規定矣，本年二月補助硬貨發行以來截至九月止，中央造幣廠之鑄造額，廿分爲三，五六五萬枚，計七，一三〇千元，十分爲五，〇五〇萬枚，計五，〇五〇千元，五分爲五，八五六萬枚，計二，九二八千元，一分爲一九，八二四萬枚，計一，九八二，四千元，五厘爲四，二六四萬枚，計二一三，二〇千元，總計爲一七，三〇三，六千元，然此種發行因依然供給不足，財部已擬恢復武昌，西安，安慶三造幣廠鑄造補助幣矣，再就補助幣法價之維持言之，實屬非常困難，即在上海銀角皆照法價爲區區，浙江省因銅幣之不足法價維持更感困難，要之，皆因新補助貨流通不足之故，故舊補助幣之收回，實非易事也，尋就金銀之輸出入以言，則今年金之輸出，大抵則向英國，而銀則幾全輸出於美國，然由香港亦輸入大部份之銀，二年間（自一九三四年十月至一九三六年九月）金之總輸出爲二千四百十一萬一千元，銀即達三億五千二百五十萬一千元之巨額，又幣制改革後之上海存銀量與「今年十月廿九日爲止之存銀量相比較，其激減之程度則如下表所示」，

	昨年十一月七日	今年十月廿九日
銀兩	八，〇九千兩	二，二五〇千兩
其中華商	五〇千兩	二，二五〇千兩
銀元	二九四，四〇〇千元	四一，九三〇千元
其中華商	二三〇，四〇〇千元	三，三五四〇千元
銀塊	七，九八〇條	
其中華商	七，九八〇條	

然去年十月之上海存銀總數額爲三三四，四一三千元至今年九月則已減至九五，〇五九千元，銀之如此大量輸出之原因則全係現金準備額減至百分之二以餘銀充作匯兌安定資金而賣却於海外之故也，因此就現任法幣發行總額言，則中國全國政府銀行須保有現銀二億五千萬元，金及匯兌金百分之三五即三億五千萬元，依據今年十月廿日之路透電所傳美國聯邦準備銀行，將九百九十七萬五千萬金輸入吾國眼中，此確信爲中國出售銀之占果云，又據海關統計，今年紙幣之移動輸入爲八，四五六，九五〇元，輸出爲四，五八五，四〇〇元，朝觀中國自光緒十五年（銀則起自十六年）至民國十七年間之金銀輸出入，金出超爲一四五，一四〇，三二五元，銀純出超爲九三〇，七六六，一四六元，計共出超七八五，六二五，八一五元，又自民十八年至廿二年金出超爲一九，九五二，二七五元，銀出超爲三四六，一九三，八三七元，共出超三二六，二四一，五六二元，民國廿三年之金出超爲二六，二二六，五四三元，銀出超爲二二八，七七四，一五一元，

▷貿易好轉◁

最後試就貿易狀態觀察之，在此期間內在英美匯兌牽曾有變動，然對於貿易並未發生何等影響，自去年十月至今年九月一個年中，全中國之輸入額較之前年同期減少百分之七，五，輸出則增加百分之二九，入超額則減少百分之五三，五，輸入之超率已由前年百分之四，三減少百分之二，二强，國際收支顯然已有良好之改善，去年十二月與今年一月出超均達未曾有之紀錄，此種現象雖係歐美軍事工業之活躍所致，然幣制改革之影響亦爲促進之因素，再就今年九個月間之貿易觀之，輸入減少百分之四，二，輸出增加百分之二八，入超減少百分之四五，四，然若以海關金單位換算之，輸入則減少百分之二五，輸出僅同百分之六，吾人若檢討此增減之內容，則輸入商品中棉布原料以外加工品之減少爲最甚，由此點即可知今年加工棉布業之躍進矣，今秋以來世界製品價格均趨昂騰，採算亦甚有利，砂糖，油蠟類之輸入亦告減少，因受冀東走私之影響故也，然化學製品及染料之圖書紙類等輸入均告增加，由此亦可知工業文化事業之發展也，再由輸出方面觀之，皮革類較之去年同期增加百分之六，因此毛皮之價格即趨倍額之暴騰矣，其他大豆穀類之輸出亦比前增加，棉花增至百分之五，桐油等激增至百分之八十，礦物輸出則增至百分之二三，此外各商品除動物及其製品呈現激減外皆有相當之增加，惟因長期間及廣範圍之走私，致使今年之輸入價格不能與去年相比較，關稅收更遭重大之打擊，

敗草煎雪水 服之可愈霍亂

（武康訊）本縣自入秋以來，因天時久旱未雨，迄已二月之多，致疫癘流行，茲有村嶺鄉，農民楊有貴，突染霍亂，上吐下瀉，手足厥冷脈斷，其症危已達極點，雖經多數醫生診治，竟無一效，楊某家族，驚惶失措，無法可施，後經該鄉金子林，往賽樂鄉，請得草頭郎中到來診治，詎草頭郎中不用他藥，祇囑楊某家族往田中採敗草一小捆，用雪水煎服，詎服後吐瀉漸止，翌晨能進飲食，頓時引起鄉民紛紛談論，謂敗草雪水能治霍亂，爰特探誌，以供醫學家之研究云，

抗毒布 一學生發明

（北平訊）中國學院學生畢永安因感於現在毒氣戰爭進步之可怖，特立志研究以布帛經以化學製造後，可以防毒，經二年餘之研究，及試驗結果，竟成全功，發明「抗毒布」一種，其功用可製備防毒衣物，及戰時避難室，與避毒幔幕等，製造成本極廉，且布下列三特點，㈠柔軟性與普通布帛相同，㈡能抵抗任何毒氣，㈢能染成各種顏色，記者昨特訪晤畢君，據談凡一切事務，只要吾人細心推求，定有相當結果，希望國人對科學努力研究，至本人發明之「抗毒布」，已製成樣品，並撰具說明書，呈請中央採用云，

馬榮請調解 馬占山案

（天津訊）豐潤七四翁馬榮兩次認馬占山將軍爲其親生子案，業經天津地方法院判處馬榮徒刑，此段公案已告平息，孰意馬榮於上月杪出獄後，仍不甘休，近又延聘律師撰狀，在津地院控告馬占山，地方法院定日內開庭調解，茲將訴狀原文錄下，原告人馬榮，被告人馬占山，爲與馬占山因請求確認取銷馬占山名義一案，懇請准予依法調解事，竊民曾於本年五月間，因與馬占山爲

確認父子

關係、涉訟一案，業經鈞院民事庭，於五月二十五日送達判決，其主文云，確認原告與被告無父子關係等語，是該案早經判決確定各在案，惟民與馬占山既均係河北省豐潤縣人，又均係馬占山同名同姓，則民長子馬占山，次子名馬守山，今被告馬占山，年歲五十三歲，歲數又與馬相符，則被告馬占山之名字，既係與民子馬占山

同名同姓

又係與民子馬占山同省同縣，則將來誰是誰非，民均不得而知，且被告與民雖涉訟數月，又未到案一次，則被告是否耳際有拴馬椿，民又不得而知，且該案僅憑法醫鑑定，當然不得爲真實，彰彰明甚，況民在被告馬占山家中，明明看見被告確有耳際拴馬椿，今法醫覺鑑定無拴馬椿，豈民

年耄眼花

一至於此乎，今被告既不認民爲父，民亦不認被告爲子，則被告與民子同名同姓，同省同縣，爲此具狀陳求，免魚目混珠，訴苦衷，伏乞鈞院恩准，予以調解，確認取銷被告馬占山名義，以免混淆，而亂聽聞，實爲公德兩便，謹呈天津地方法院民事庭公鑒，具狀人馬榮，

發現猿人下顎化石 地質調查所運平保存

周口店

（北平訊）以產中國猿人揚名於世界之河北省房山縣周口店，自由實業部北平地質調查所，新生代研究室，每年春秋二季作大規模之開掘以來，曾於民國十七年迄二十年春，由該所調查員裴文中，發見猿人頭骨牙齒等化石，近一年來，又由該所調查員賈蘭坡，繼續主持開掘之結果，除零碎頭骨及牙齒有所發見外，並無其他重要發見，乃於上月（十月）二十二日上午十時五分，又發現猿人左下顎化石，當日畧加修理，牙床上除門齒及末後一臼齒已破碎外，餘牙均保存完好，尤其對於人類學研究上最重要之下顎前部完全保存，永日即派專人運平該所保存，聞此次之發見，實爲研究猿人極重要之材料云，

小學校長 造郵差 收入短少 難維生計

（溫嶺訊）本縣西區莞渭蔡小學，（即前縣立第九小學）校長王某，辦理該校，頗著成績，現因生活程度日高，以每月十數元之收入，實不足以維持生計，乃於前日考入溫嶺郵局郵差，昨聞王君對於校長一職，業經向縣政府呈請辭職云，

搗毀城隍像 商民竟罷市

（餘姚訊）本縣滸山城隍廟偶像，業於上月二十六日節約運動宣傳大會散會後，被民衆搗毀，破除迷信人心大快，茲有許維翁者，暗中塑成偶像數尊，於昨日下午二時，糾集愚民二百餘人，由自稱廟董之陳福偉率領，將偶像儘數舁入城隍廟內，闖入民教館，館長盧維詒，見事不妙，先行避匿，愚民竟將該館牆壁兩座搗毀，區長鄭師泉派警制止無效，至晚麕集不散，欲圖害館長盧維詒，四處查尋無着，滸山鎮商店一時均相率罷市，縣政府據報當派警察大隊，前往彈壓，愚民始漸散，現正緝拿爲首之人，歸案法辦，

棋國春秋

•橘中子編•　•每日出版•

◁……第二六六期……▷

慶雲茶樓 方紹欽擺擂臺

攻擂者簡洪

簡先方勝

簡	方
砲二平五	馬二進三
馬二進三	馬八進九
車一平二	車九平八
車二進四	象三進五
馬八進七	仕四進五
炮八平九	炮二進二
卒七進一	兵九進一
車九平八	炮二平八
車二平六	砲八平七
炮五退一	炮八進五
車八進七	馬三退四
卒三進一	炮七進三
砲九平三	炮八平三
砲五進五	車八進六
卒五進一	車八平七
砲三平六	炮三退一

方紹欽

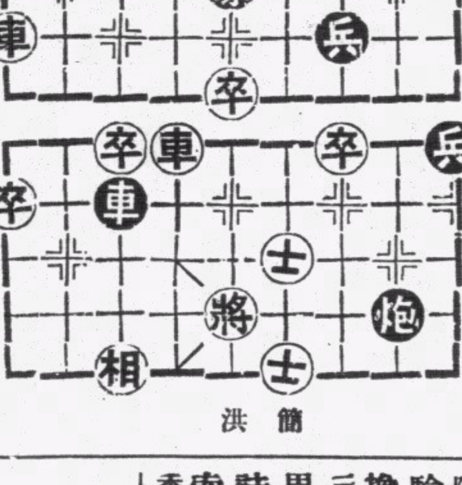

簡洪

簡	方
炮六進一	車七進三
卒一進一	兵九進一
士六進五	馬九進八
卒五進一	馬八退七
炮六平五	馬七進五
砲五進三	炮三平八
帥五平六	砲八進三
帥六進一	炮八退七
車八退一	馬四進三
車八平七	馬三進五
車七平五	車一平二
車五平九	車七退三
士五進四	車七平三
帥五平六	炮八進六

馳名天下之 虎標良藥

萬金油　頭痛粉　八卦丹　清快水

凡瘋醫愈 真金不怕火

雲南光華醫院專醫瘋疾院長袁光華前因公到閩粵考察病狀在港設局醫愈余等無數多數映有初醫及痊愈相片懸局所用藥品經中國雲南市政府化驗無毒試驗有効發給証書及醫痲瘋執照現在存局閱報載該等毀人謂說包說保及中央向無醫瘋執照須發自稱國府檢定中央給照自相矛盾忘却自己僞稱弄成燈蛾撲火自應稍顧廉恥反毀旅港者爲利用洋界自稱法國專家法國二字是誰利用洋界婦孺皆知凡乘車船來港者均云代人驗症先索洋六元妄哄旬日醫愈即日任意索錢歷無醫愈確証捏造口供哄人忍心害理何以爲人醫有慈善性質半醫半贈何不幸出此敗類趁火打劫醫好詭人指天作証捫心自問病者各有親戚眼不見耳得聞何以人言嘖嘖不知自慚袁君醫愈之人除返鄉外現住港者隨邀隨到均有兩相証明勿論似瘋非瘋病之輕重驗症向例免費贈葯二日分文不受包醫舖店擔保痊愈交銀郵購藥價大盒四十元小盒十元貧者減贈富不加增各界盡知中西馳名豈畏魚蝦作亂揑造罵白醫局毀香港灣仔軒鯉詩道二八九號電話三零五九一瘋疾說明書函索即寄

香港廣東道八百九十二號三樓李瑞平敬頌

其樂眼鏡公司　大道中五十三號　各欵眼鏡　價廉物美

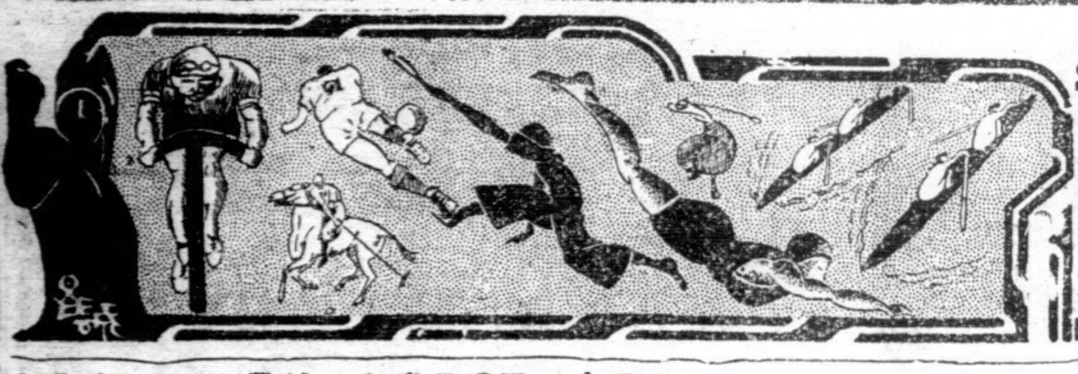

南華體育

特刊第一版

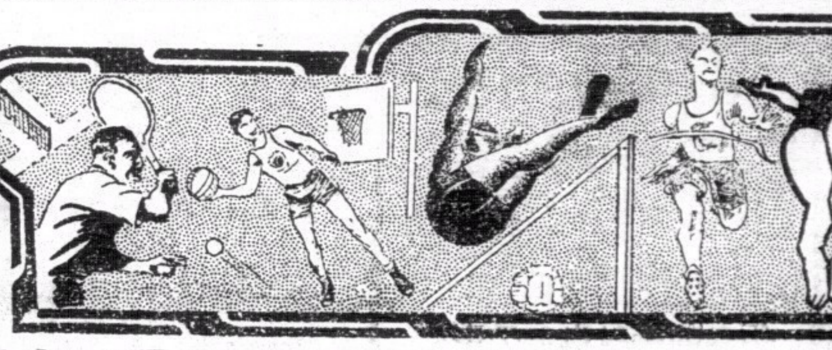

今日慈善足球表演賽
港聯隊與軍聯會師

威公

雙方勢均力敵不啻爲埠際試賽
下午四時在香港會塲並有軍樂奏演助慶
港聯隊中華將四員應落力表演

（專訪）今日爲歐戰和平紀念日，又適逢公共假期，本港足球總會每屆是紀念會例必舉行慈善足球比賽，將門劵收入所得，撥爲撫䘏歐戰陣亡軍人遺孤之用，本年爲停戰後第十八週年紀念，慈善足球賽仍照常舉行，於今日下午四時在香港會球塲由港聯隊與軍聯隊對壘，爲隆重其事起見，埃路士打陸軍特派軍樂隊到塲表奏助慶，屆時塲中有秩序表發售，取價一角，表上有號碼，於比賽半塲休息時搖彩，中獎者可得是日比賽用之足球一枚也，本屆尋常杯足球賽因參加者凡十四隊，因比賽日期迫促，不敷編配，故本年之埠際足球預選賽亦不能舉行，是以足球總會當局爲省事起見，特規定凡被選代表出席表演賽，督憲杯賽及國際杯賽、諸球員若有精彩表演者，皆有被選代表出席埠際比賽之機會，故今日之戰雖屬慈善性質，而其重要性則不啻爲一幕埠際足球預選賽，良機難得，球迷祈勿錯過也，雙方勢均力敵，鹿死誰手，正難預料也，茲將陣勢畧評如下，

港聯隊 虎虎可畏

乃集台港中之中西文員會精銳集合成軍，實力異常雄厚，觀於該隊之陣勢，老於球事者，莫不謂該隊之中後衛與門將，不啻爲選手隊中之理想人選，若再輔以李天生，則可爲無懈可擊，有此隊龍城飛將在，不敎胡馬渡陰山也，門將方面，因羅渣經驗老到，可無後顧之憂，後起之高將軍哥士打，在去年已有進步，本屆彼竟盡露鋒芒，坐鎭後防，有如長江天塹，敵鋒未易偷渡，老將大告山奴年事已高，技術上雖畧已退步，惟彼久歷疆塲，多臨大陣，地位之佳與舉動敏捷，懽鞍仍示可用，中衛綫之梁榮照，自世運歸來後，技已大進，比路度智勇双全，堪當是職，李國威因氣力關係，遲來畧有退步，且因傷足，今日不能出席，其缺將由衣史杜蘭治或楊本漢瓜代，守衛方面，極爲平均，扼守險要，如虎負嵎，足以抵拒軍聯諸鋒，前鋒之左翼碧福與威爾遜台作，如水乳之交溶，威卜素不貪功好盤，凡事皆至適可而止，故守將頗未易將彼監視，其他陳德輝，鄧廣森與地諾氏三後起，因在麗華杯之役中，有驚人之作，陳曾連中三元，地氏四彼雄關，鄧廣森有若游龍，足球總會諸公，特予彼等以表演之機會，宜也，陳德輝南游星選歸來後，技術上大有進境，假以時日努力練習，則不難步武馮神腿之後塵，今日以地諾士任中鋒，陳與鄧宜有嚴密之合作，相依爲命，遇有機會則宜臨機果斷，拔腿敲關，勿遲疑莫決，勿太側重於短傳，相機行事，建功與樹立威名，此其時也，陣勢如下，

▲港聯隊

羅渣（香港會）

哥士打（聖若瑟）　大告山奴（西洋會）

李國威（南華A）　比路度（西洋會）　梁榮照（南華A）

碧福（香港會）　威爾遜（香港會）　地諾士（九龍會）　陳德輝（南華B）　鄧廣森（九華會）

後備：黃華樞（南B）　黃美順（南A）　羅力門（西警）　衣史杜蘭治（香港會）　金氏（西洋）　李安納（聖若瑟）

軍聯富硬幹精神

乃集台港中海陸軍精銳而成，實力甚强，且諸將皆富强硬精神，苦戰不倦，觀於該隊之陣勢，實力至爲平均，前鋒羅蘭士與後衛胡華臣曾在英代表出席州際賽者，羅氏乃上駟之材，在陸軍中有鋼門之譽，平生最忌者低球而已，胡爲海軍老將，穩健矯捷，非士溫可及，金卑路饒勇善戰，衣雲士掠奪與供傳諸技，件件皆能，寶華士平平，彼與士溫之防綫較弱，恐未易阻威爾遜與碧福之進展，衣雲士與胡華臣必與鄧陳二將作一番劇烈之爭奪戰也，前鋒綫方面，兩翼皆以埃路士打之衣永與哈地根出席，兩翼飛將軍銳利異常，不容忽視，拖拔腳懷絕技，善盤如珠走玉盤，出神入化，馳騁疾若奔馬，惜無射門腳頭，爲美中不足，其餘海軍二將，則以麥畧爲可取，胡禮乃中衛材，改弦趨轍，恐難稱職，觀于該隊之前鋒，射門有賴于兩翼，衛陣靠中鋒、盤球開路靠拖拔與胡禮，各司其職，第恐初次合作，聯絡上未易奏效而已、陣勢如下、

▲軍聯正選隊

羅蘭士（華寨斯）

胡華臣（海軍）　士溫（蘭開夏）

衣雲士（華寨斯）　金卑路（埃路士打）　寶華士（海軍）

哈地根（埃路士打）　拖拔（華寨斯）　麥畧（海軍）　胡禮（海軍）　衣永（埃路士打）

▲軍聯後備隊

靴滑（海軍）　士地路（蘭開夏）　夏利士（海軍）

加那（海軍）　夏芝比（海軍）　泰羅（華寨斯）

的拔士（海軍隊）　淺非路（軍需隊）　侯律（工程）　胡華夫（海軍）　東（海軍）

本週各項球類比賽秩序

足球

十一月十一日（星期三）		下午四時
慈善賽	軍聯隊對港聯隊	香港會塲
十一月十四日（星期六）		下午四時一刻
尋甲組	南華B對西洋會	加路連山
	華寨斯對聖若瑟	漆咸道塲
	海軍隊對西警會	海軍球塲
	埃路士打對東方會	掃桿埔塲
	九龍會對香港會	九龍會塲
		下午二時三刻
尋乙組	南華會對昂炮兵	加路連山
	華寨斯對鯉炮兵	漆咸道塲
	海軍隊對華警隊	海軍球塲
	埃路士打對東方會	掃桿埔塲
	九龍會對香港會	九龍會塲
		下午二時三刻
尋丙組	印陸軍對蘭開夏	漆咸道塲
		下午四時一刻
	華寨斯對聖若瑟	深水埔塲
	軍醫隊對西洋會	陸軍球塲
	飛機隊對工程隊	京士柏塲
十一月十五日（星期日）		下午四時一刻
尋甲組	中華會對南華A	加路連山
	九華會對蘭開夏	香港會塲
		下午二時三刻
尋乙組	中華會對工程隊	加路連山
	九華會對蘭開夏	香港會塲
		下午二時三刻
尋丙組	華警會對光華隊	九龍會塲
		下午四時一刻
	利加會對軍糧隊	漆咸道塲
	西警會對軍需隊	九龍會塲

網球

十一月十六日（星期一）		下午三時半
表演賽	鐵爾登對梵恩斯	香港木球會
十一月十七日（星期二）		下午三時半
表演賽	鐵爾登對梵恩斯	香港木球會

足球

十一月十八日（星期三）		下午四時一刻
尋甲組	南華A對南華B	加路連山

港聯隊健兒

羅渣

大告山奴

哥士打

梁榮照

比路度

李國威

郭廣森

陳德輝

地諾士

威爾遜

碧福

昨日網球表演賽
梵恩斯再敗鐵爾登
鐵氏與梵氏夫婦昨乘原輪赴菲表演

世界著名職業網球家鐵爾登，梵恩斯夫婦，前日由滬過港，經作首次表演比賽，球術高明，觀者欽佩，昨日鐵梵兩氏，應扶輪會午宴後，下午三時半，復在木球會塲作第二次單打表演比賽，取五盤三勝制，門票分三元五角及二元五角二種，球迷聞風往觀者，擁擠異常，門票俄頃售罄，其熱鬧情形，尤盛於前日也，是日比賽結果，十比八、六比四、三比六、六比三，梵恩斯以三比一獲勝，茲誌各情如下、

粵球迷多赶來觀戰

昨日爲鐵梵兩氏在港之主力戰，故門票價較昂，而一般觀衆，並不因此而稍減，到者凡千餘人，港督郝特傑、輔政司奈夫、及華人代表羅旭和周後年、及巨紳何甘棠等、廣東虎門要塞司令陳策、與黄艇隊長鄧萃功，鄭艇長均蒞塲參觀，廣州網球界及各界人士嘉名而至者、有陳元瑛等數十人，極一時之盛會、

第一盤 打成十比八

時屆三時半、球証登塲執法，鐵梵兩氏亦戎裝上陣，稍作練習，正式比賽開始，因是日比賽嚴重，故旁証增至六人，由鐵氏先行發球，從勝第一局，其後互爲消長，比數遞增至八比八，仍不分勝負，兩雄努力以赴，精彩百出，爲兩日來所罕見，然因梵氏氣力較强，卒再勝此局，成九比八佔先、且發第三球後，梵氏盤球超越、鐵氏無心戀戰，至失誤會界、發球權，又勝兩分，距發第四球、鐵氏放棄，梵氏又勝此局，遂以十比八先勝第一盤、

第二盤 結果、比

第二盤開始．梵氏乘戰勝之餘威．力取四局、以五比零佔先、鐵氏發奮爲雄、奪回一局、再四比三、比數接近、此時又有第二次誤會、鐵氏遂勝此局、成五比四、鐵氏氣忿之餘、努力再殺回、亦多精彩、距數乃勝、氣力稍差、最後一局、爲梵氏所勝．此盤比數成六比四．梵氏仍操勝券、

第三盤 老將勝一陣

第三盤開始．鐵氏異常賣力、一鳴驚人、連勝五盤．以五比零佔先、梵氏雖因大勢已去、儘可留點氣力、待第四盤時運用，然恐再負局、不免有吃光置之廣、乃努力迎戰、奪回三局、成五比三、至是．鐵氏亦恐此盤仍不能取勝．將被梵氏以直落三盤獲勝、鐵面攸關、最後一局．續鐵氏發球權、乃力挾上網迎戰、頗多精彩、卒勝此局、鐵氏遂以六比三勝回第三盤、

第四盤 成績六比

第四盤爲勝負關鍵、否則須再戰、鐵氏勝、則成二比二、再戰一盤、方決勝負、則梵氏可以三比一獲勝、故梵氏此盤更爲落力發球後即連勝一局以三比零佔先、又輪至梵氏發球、梵氏雖搶回一局、不免再負、成四比一、鐵氏又力取一局、成四比二、梵氏殺與勃、鐵氏連發四球、猛如砲彈、東手無策、觀者吐舌、賞不已、其後鐵梵各勝一局、此盤亦告終梵氏以六比三獲勝、總成績三比一、梵恩斯勝、

昨日戰 表演極作妙

是日鐵梵兩氏表演發球、均多精彩、梵恩斯起勁、尤勝於前日、反手解法、亦大有可觀、鐵爾登球路純熟、機警之處、實非梵氏所及、發球雖不如梵氏之起勁、然落點之佳、旋轉之妙、則較梵氏尤有把握、惟肉體力關係、是日反手擊球已不如前日之佳妙、然以各種擊法而論、則昨日較前日爲佳、除長線抽擊外、雙方上網與留球技術、迭作精妙表演、甚爲大觀、

兩怪傑 已乘輪赴菲

鐵梵兩氏在港表演事畢、已偕同梵恩斯夫人、昨日下午六時、乘原輪林肯總統號赴菲表演、十六日返港、勾留兩日、始趁輪赴滬歸國、聞業餘網球家潘萊、改隸職業選手後、將於明春在美與韓持合作、約鐵梵兩氏作首次雙打比賽云云、

一席網球經
鐵爾登在大酒店的演講

李惠堂

大名鼎鼎的「威廉鐵鐵爾登二世」(W. lliam T. Tilden II)，犯不着我來介紹，恐怕稍爲注意網球或明瞭世界體育的人們，對他都有相當的認識了，這一回他和那少年英俊的「愛士．梵恩斯」(Elsworth Vines)聯袂東來獻技，鼓盪起東亞網球家無限的興奮，從前在報章或雜誌上披讀他們的戰績，或者有的在銀幕上驚鴻一瞥地看他們爽快的身手，總以未能身歷其境親賞絕藝而引爲大憾，到今日還哭我們緣份不慳，眼福不薄，竟在香島有觀瞻丰采的機會，而筆者更能進一步和他們握手暢談，尤覺特殊的欣幸，十一月九日下午六時又半，鐵氏與梵氏表演賽畢，乃在香港大酒店天台花園裏作公開演講，一時嘉名而集者數百人，在六十分鐘裏面，鐵氏大談球經，娓娓動聽，他手裏還抱着球拍，導示各種握拍法(Grip)，幷隨時表演各項擊法姿勢，他鶴形的寬背，明太甜式的下顎，道地美國的口吻，無一不是引人發噱的資料，何況他還時時雜以滑稽的口吻，詼諧的動作，談吐風生，惹得笑聲四座，他不特是一位生就的網球怪傑，同時也是位富有天才的演講家，以下記的是他談話的要點，

一般人的錯誤

很多人根本上觀念錯誤，以爲網球之戲手握球拍，全賴手之動作，其實大謬不然，盖網球爲物，智力，目光，身體推動力，聯合運用，始收奇效，握拍之手，不過專司傳達之工作而已，還有最握要的便是足部的動作，較手的動作尤應注意，步伐錯亂，鮮有佳妙表演，平常人更有誤會，以爲網球之一始一終，即在球拍擊球之一刹那，其實球未與拍接觸前即已開始，而拍雖擊球去後仍未可認爲告終也，

網球二大原則

網球之基本原則有三大點，第一、即自球開始發出後至球死爲止，兩目宜緊視球見，視線集中，不可爲塲外景物所轉移，很多球員目雖隨球，但有時球到身傍即昂首視察對手之地位而忘目隨球與拍接觸時之片刻，而致有時擊球之點並不在拍之中央，殊爲智者不取，上乘好手不須視察對手所站地位，盖網球秘訣全在擊球遠離敵身，幷非擊向敵之身傍，俾其容易回擊也，第二第三兩點，有株連關係，即擊球時必將己身轉動側面向網，Title ret 如面網擊球，決難有佳作，球拍擺球時，身體同時應有向前推動力，以增加球勢，故初學網球者，宜對此三點有深切的瞭解，將己身姿勢訓練純熟，始再進一步，以求擊法，否則基礎錯誤，難冀有偉大收穫耳，

最扼要的擊法

網球擊法雖有多種，惟最扼要而最常用者厥爲正手抽擊 Forehand drive、苟正抽不佳，則雖其他擊法高妙，亦難躋踏上世界覇壇，側身向網，則俟其緊下至腰際之高度時左足宜提前，高，則俟球達腰之高度時近擊，球來過應屈膝蹲低以擊，始合步驟，反手抽擊、擊法與正抽同一原則，祇左右轉換而已，發球爲物，人多以爲乃球賽發軔之媒介而忽視之，殊不知發球乃進攻之利器，球員宜用心熟習，勿放棄以攻襲之權利，發球種類不一，一爲美國旋轉式，一爲偏切式，一爲低沈過網二種，至於高壓球，飛來球，飛來挑球，種種擊法，均有其本身價值，惟訓練擊法，須先求準確，徐圖速率，始收事半功倍之効，

男女間之歧異

人每以男女網球之歧異爲問，余以爲女界因天賦氣質關係，祇宜於底線戰術，不宜網前戰法，男子則不同，實體上以底線戰術爲主，心智上以網前戰法爲主，

聽講人的印象

鐵氏演講已完，乃由座中之人發問疑難之點，由其逐一解答，其中多人頗饒興味，總之，那天晚上的一句本人經驗之談，是人們都深印在腦海間的，是人們均認爲不負此行的，祇可惜的是他那晚所談些討論的都是初學的基本原則與方法，大凡讀過他所著的那本「球賽秘訣與球之廻旋力」的人 (Match play and the spin of the ball)，都知道他今次所講的都是加點動作，陳章再餐，在那本書中已發揮透切了，那天晚上的聽衆多是有點網球根底和悶膨的人，他應該把他生平的經驗和球賽較爲高深的奧妙參鑑指導，(Advance play)才更有趣，更有價值，雖則無論那一種運動，斷非一朝一夕或一聽一講間便可進步的，

鐵爾登與潘萊

很多人的意思，以爲鐵氏生性有點古怪，文字或口頭上的評議，是曾固執而存偏見的，他年前脾氣也異乎常人，他向時看小英國的名手「佛烈潘萊」(Fred Perry)，說他的擊法謬誤，難成大器，今日潘氏高踞寶座，鐵氏仍不改故調，常說德覇主「馮格扶姆」Von Cramm是一較優人材，所以英國人士都不大喜歡鐵氏，雜誌和報章上時有抨擊他的文章，但仁者見仁，智者見智，鐵氏也許別有會心，也許他獨具隻眼，是是非非，誰能有準確切實的判斷。

鐵梵兩氏球藝

鐵梵兩天他們在港表演，眞算我們眼福不差，長抽之準確，姿勢之優美，步驟之從容，應戰之疾勁不亂，前無古人，恐怕後此也不會有來者，因爲日後縱有好手蒞臨，但對抗無人，難引得出他們的精彩微妙之點，關於表演紀錄，因題目和篇幅關係，恕不贅，總之，他們這次的光臨獻技，確足使我人張目，他們的超羣球技、不由得你不自動地拍掌叫絕，認爲藝術最高峯

非網球協會邀請
徐煒培赴菲參加比賽
煒培極望屆時能赴菲一行

非律濱草地網球會會長袁闌寔來函港方，敦請本港網球單打冠軍徐煒培氏前往參加明年菲律濱羣島來賓網球冠軍賽，徐氏得接此項消息後，對於此行極願能容實現，惟不知屆時可能抽身前往否，菲網球會對於明年（一九三七）敦請來賓參加此項比賽，計劃已規定，計日本二名，馬來亞二名，及本港冠軍等，務來此羣倘能實現，本港參加此種比賽，是爲破題兒第一遭也，

南華第十四屆
週年陸運今日決賽
今日決賽項目共有二十款

南華體育會第十四屆陸上運動大會、已于昨八日在加路連山該會運動塲舉行初賽、參加男女運動員共百餘人、情形異常熱烈、今日上午十時仍在該塲繼續舉行決賽、項目共有二十種、計萬米一項、加入者凡三十餘人、公開競技四百米四人接力賽跑、加入者有中華會、東方會、奧斯德、嶺南、大學堂、南華會數隊、公開一百公尺爲是屆新增之項目、加入者多爲名將、今日決賽之時、競爭自必倍爲劇烈、賽畢即由警司泉夫人主持頒獎典禮、

學界籃球賽

本港高級學界籃球賽、昨日按表祇得一塲、華大對皇仁、華大本屆健將雖不如往年之盛、惟仍不失爲本屆中等勁旅、藝術亦頗高深、昨日與皇仁對壘、一强一弱、戰來局面遂成一面倒、無甚精彩表現、結果華大以四十二比十慘敗皇仁、

△今日秩序

▲高級

下午二時三刻、中南對華仁、卜公球塲、

四時、港大對英皇、仝上

△初級

下午二時三刻、華仁對保羅．露天球塲．

四時，西南對英皇、同上

籃球友誼賽

△日光隊

孔慶州　梁澗澄　梁炳金　羅茂桂

冼耀佳　梁永澄　盧耀明　黎耀華　尹卓新

△華威小足球隊與對游合華小足球隊、定于今日下午四時半在九龍兒童游樂塲作二度之友誼賽、屆時雙方盡選精銳上陣、茲將雙方球員如下、

△華威球員如下

駱錦泉　譚伯根　梁少泉　溫學明

蘇浩泉　曾瑞華　黃炳芬　楊耀華　黃玉怡

△合羣球員如下

李譚勝　李伙勝　張偉得　譚振輝

張炳潤　鄭譚稻　吳福泉　陳少添　曾元光

小足球

黑鷹勝南華

美艦黑鷹號連戰三夕、兩勝一敗、成績不惡、若昨夕與南華作最後比賽又僅以一球之差克服南華、成績爲三十二比三十四、

△九龍半島之黃藍兩隊小足球隊昨（九日）相賽於何文田球塲、觀衆數百、雙方表演甚佳、結果一比一而終、又紅白隊定於歐戰和平紀念日（十一）下午四時三分、再度對壘於何文田球塲、雙方球員如后、

△紅隊

劉德仁　李憲彬

梁子威　梁柏　劉天申　羅永駒

梁炳金　侯偉　陳偉生　龍自立

△白隊

高尚志　張偉光　黎其廣

侯容生　楊子祥　李國芬

梁炳新　盧志華　曾桂全

△又凌風體育社小足球隊承尖沙咀日光隊之約、於本星期三日下午一時、在對海京士柏球塲作初度友誼賽、屆時必有精彩表演也、雙方球員如下、

△凌風隊

黃錦標　吳錦標　杜連友

關華生　陳仲康　黎成偉

梁鏡　李順興　陳炳輝　李永業

後備　黎文枝　李柏志

△九龍天然小足球隊承橫範小球隊之約、定今日下午五時再度賽於旺角球塲、茲將天然隊員列下、

生力軍　鍾順平

胡元炎　呂麗　何宗　楊君俠　何衍　何潤昌　鍾熾芬　梁瑞成

△又承僑港惠陽商會小足球隊之約、於明日下午九時作友誼賽于旺角球塲、天然球員如下、

生力軍　馮福修　何秉剛

胡元炎　呂麗　何宗　楊君俠　何衍　何潤昌　鍾熾芬　梁瑞成

生力軍天然小足球隊通訊處花園街一百六十八號樓下、歡迎各友隊約賽　梁榮生　曾榮昌

△傑志小足球隊、昨戰東區勁旅漢英甲組、觀衆蓋兩隊之名于兒童遊樂塲、漢英擁有曾雲集球塲、如郭英棋等、仲雲將、黎達才、健將、而傑志之陳炳南、業國英、力拒漢英前鋒、雙方表演精彩、結果、傑志以一對零勝云、

△傑志球員如左

梁培榮　楊景安　鄧鎮安　周桂昌

陳炳南　梁國英　霍耀華

△又該隊于今日五時、戰大酒店隊、在同上球塲、

△傑志球員如左

梁藻生　劉伯楨　鄧炳會

梁國　張德忠

英梅芳

生力軍　鄧鎮安　何炳　何玉堂

友誼足球賽
南華勝潛艦

南華體育會足球隊、昨應英海軍潛艇隊之邀請、于下午四時半作一度友誼賽于加路連山球塲、南華以混合組應戰、實力雄厚、結果英艦不力、仍以二比一敗北、

娛樂大戲院
破天荒裝置冷氣機 消暑怡情唯一勝地
即日兩點半・五點十分・七點一刻・九點半開映
二十世紀霍士驚險寫情巨片
白狼酬恩記
米曹華倫・珍梅合演

義犬流血救恩主！美人冒險！英雄一個愛一個，他恨他，不敢，至慾然焰時，高邪顧命，得生危安。

下期換映 叔嫂之間 巴巴拉史丹域、羅拔梯拿，双星合演
不日放映 絕世冤仇 羅拔揚主演

即日放映 東方戲院
派拉蒙出品堂皇富麗旖旎頑艷歌舞大名片
大千世界

三大明星 冰哥羅士比，伊桃美文，差利勒高士合演
歌舞則絢爛奪目！笑料則層出不窮！花花絮絮，形形式式，無奇不有，無妙不臻

下期 十三號換映 藝術巨片 仲夏夜之夢 十五位大明星合演

不日放映戰事巨片 鐵血鴛鴦
券價連稅 日場 前座一毫 超等二毫 超等三毫 夜場 超等七毫 小童四毫 頭等五毫 小童三毫 中座三毫 小童二毫 前座二毫

大華影戲院
即日放影
美高梅公司本年度偵探神秘離奇緊張巨片
月夜血案
車士打摩利大傑作
血案發生，不知兇手是誰？

下期換映 派拉蒙公司香艷片 卿本佳人 馬蓮德列治、加利谷巴合演
不日放映 自殺俱樂部

孔如坊 新戲院
即日放映
南粵影業公司全部粵語對白警世動人有聲鉅片
可憐秋後扇
桂名揚、韓蘭素、黃唯麗、朱普泉、趙驚魂主演
發揮自我犧牲之偉大指導妻子對待丈夫的責任，緊張刺激，哀怨纏綿，使你感激心脾，痛揮熱淚，爲粵語片中豎立里程碑，創造新境界！
下期十二號起同場放映兩套名片：平安是福 神經六傑作；猛犬復仇 波士里傑作

秀麗電髮 一元半
本月特派專員即赴廣州重聘名震省港澳之亞妹首徒亞祥亞海二君回來本院專料電髮歡式時髦手術巧妙大有會所罕見之勢仕女們 欲求變裝時髦者快來一勿失試良機 蘭希灣注院址 意電仔車路一八七號即梁英圖二號

新世界戲院
即日全港首次放映
銀龍公司全部粵語對白社會近事桃色慘劇聲片
桃色血案
陳皮導演 譚玉蘭 黎笑珊 巢非非 劉克宣 梁淑卿 朱普泉主演 竺清賢 鍾僑生監製
請看：轟動全港的一件「桃色血案」！
⊙一个是春情蕩漾，一个是熱情奔流，怎見得這回冤孽債！
⊙講誰痴誰狠，恩誰怨，窮究歸根總是一場糊塗
△指點浪子的迷津 △警惕薄俗之淫風
下期換映 聯華公司土人戰爭驚險巨片 菲洲大戰 保羅虜拔臣主演

北河大戲院 電話五六九八七
凡映國語片及西片均加設字幕解明
今日放映 南華公司 粵語巨片 祇映壹天
風流少奶 黎夫人
星期影戲票買壹送壹
日夜三點、兩點半、七點半、九點三、依時放映、決不延遲
注意。明天九龍頭台開演 粵劇猛班 羣星男女劇團
趙驚魂、西洋女、趙簡芳、羅文煥、伊秋水、黃金龍、黃少伯、朱普泉、鄧少銓、當代紅伶 羽衡主演
廿九日戲停演 廿九夜演新劇 是非婦人
卅日戲 鷄爪奪臥龍 卅夜戲 楊柳兩家春

明光有聲影院 油蔴地公衆四方街 碼頭對面舊火船
電話伍捌叁壹式
即日放映全球公司名貴出品
回首當年
全部粵語對白歌唱艷情巨片 ▲是日特收半價▼
游觀仁 陸小仙 陳波兒 黃壽年主演
描寫妓女迷惑狎客 假情假義手段毒辣 令你沉迷不悟卒中 朋友破其奸謀
凡國語影片及西片加設中文字幕解明，默片則聘請宣講員講解明白
放映時間 △日場▽兩點，△夜場▽七點半 九點半
票價連稅 超等毫半 後座一毫 中座八仙 前座五仙
下期放映天一公司出品全部粵語對白警世名片 馬介甫 廖夢覺 黃壽年 譚玉蘭主演 是期半價
不日放映 大觀公司出品全部粵語對白哀感動人巨片 蘆花淚 黃曼梨 鄭山笑主演

皇后大酒店股東常會廣告
啓者本公司定於國歷十一月廿三號下午三時在本酒店註冊寫字樓開股東常會省覽民國廿四年乙亥年年結除函達外再登報週知請 股東先生依期蒞會爲盼
香港皇后大酒店有限公司董事局謹啓

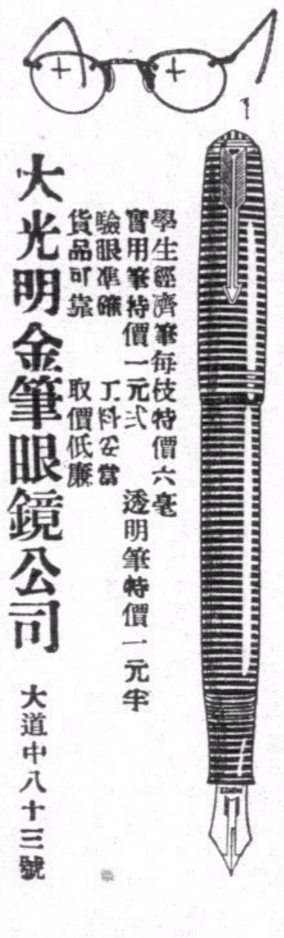

大光明金筆眼鏡公司
學生經濟筆每枝特價六毫 實用筆特價一元式 透明筆特價一元半
驗眼準確 貨品可靠 工料妥當 取價低廉
大道中八十三號

歌林 Columbia 新片
▲聲一九三六年繼續成功大傑作▼
第十五期新片 經已上市 經已上市
馬師曾 譚蘭卿 合灌第二聲片作！
婦人心　二世祖

凱旋歸	李飛鳳 譚伯葉 殺敵頭郎
兄妹作冰人	月兒 上海妹
一念成名	肖麗章 朱頂鶴
蓮仙艷史	譚伯葉 黃佩英
愛之結合	白駒榮 關影憐
妻賢夫敬	黎寶銘 杜秀貞
同心結	廖夢覺 李飛鳳
偷鷄得美	何大傻 黃佩英
夢覺紅樓	徐柳仙
大妗姐入行	月兒 張輾雄
中樂 跳舞音樂	獅子樓台 百鳥和鳴 風弄荷珠 花間 秋雨滴梧桐 纏綿 琴三弄 垂簾 冷月 步登無錫景 笛奏龍吟 遠離 綺羅香 雁落平沙 點水 劍峯飛瀑

▲各大公司及唱片商店均有代售▼

大羅仙酒店
香港德輔道中
酒店裝煌 貴族用具 平民價目 素稱經濟
特色飯菜 隨意小酌 冷熱水喉 日夜充足
日夜之房 一律元式 特別減收 隨時應有
優待来賓 房租極廉 加宿風扇 概免收費
元式之房 夜晚通宵 住客到来 無有推却

港聞之一

今日和平紀念日 紀念碑前獻致花圈
海陸空軍及義勇隊等參加會操 各界舉行賣花跳舞籌款

今日爲第一次世界大戰之和平停戰紀念日、本港每年一屆此日、均依體舉行儀式、獻花於紀念碑前、查今年之紀念禮節、一如往昔、惟今年則增多英美法四海軍司令參加獻花典禮、爲從來未見之壯舉、四司令計開英海軍總司令列杜、駐港海軍司令辟域・美駐遠東艦隊總司令恩尼路、法駐遠東艦隊總司令亞上始華等、而本港當局亦已決定紀念辦法、但對於退伍軍人及其家族之參加、特別予以便利、香港會之會員可在該會之晒台上參觀、至皇署前則爲退伍軍人及其家族企立、屆時海陸空軍義勇隊、工程隊、均參加會操、軍人隊於上午十時廿分齊集爲利操場、十時四十五分過紀念碑、十時四十五分空軍司令至遮打道及積遜道交界處、貯候港督蒞場・十時五十三分・牧師及詩歌班進前、音樂隊奏哀樂、港督於十時五十七分抵步・十一時鳴砲一响、表示開始作二分鐘之哀默、音樂隊先後奏樂、港督向紀念碑獻花圈・禮成後而散、又查本港和平紀念日・基金會今日舉行賣花籌欵、英國陸軍工程隊今晚舉行跳舞籌欵、而陸軍聯隊足球隊與西文員隊亦舉行足球比賽籌欵云、(世界社)

新國家醫院 明年四月可開幕

本港政府當局、以國家醫院、現時地址不敷收容病人、且位于人烟稠密之區、對于留醫病人衛生、大有妨碍、故特在薄扶林道沙宣道僻處另覓新址・實行興工建築新國家醫院、查新院興工建築以來、迄今已有年餘・至現在尚有一小部份工程・未能完竣、故開用仍有期・記者頃據消息、當局以國家醫院舊院址・現經決定改建爲紀念英皇花園・爲使舊院早日搬遷、以便興工改建起見、特下令該承建新院工程之建築公司、加緊建築、務期趕于明年四月開幕、公司則已遵命加緊工程進行・約計可以依期工竣、聞新院成立開幕後、內部設備、一切將比現時更完備・院中除原有之十字車外、並從英國購置新式十字車一架、常駐該院、以備居民有事時僱用云、(新亞社)

粵教廳派員 來港視察

廣東省教育廳督學張資模、奉派視察香港及澳門各地教育、經在澳視察完竣、昨已由澳來港、前赴九龍方面已立案之各校視察・明後日則視察港方各校、華南中學定今晚(十一)假金陵酒家歡宴張氏、藉表歡迎云、(中央社)

時人行踪

陳策 虎門要塞司令陳策、昨晨搭泰山夜輪抵港、料理私事・

李祿超 廣九鐵路管理局長李祿超、偕同職員黃漢偉、昨晨乘首次快車來港、訪晤英段局長搭架・磋商路務、當午搭尾次快車返粵・

陳其尤 陳其尤・奉蔣委員長電令、於昨午乘中次快車入粵・何世光偕行・

葉夏聲 立法院委員葉夏聲・前日由粵來港、昨已乘輪北上、

鄭永祥 廣州市政府第二科長鄭永祥・奉派考察兩廣教育及慈善救濟事業、經於本月八日偕科員李少白・乘芝沙丹尼船到港・擬於日內轉粵入桂、預定十二月底返閩復命云、

黃騷 第四路軍總部參議黃騷、昨晚十時乘泰山輪返省云、

今日播音秩序

△中樂唱片秩序 ZEK 十二時卅分至二時止、(廿二本彭公案一粉牡丹)(二本沉香扇)粉牡丹綠牡丹・(周瑜歸天)(甘露寺)麗華・(化子捨命)王華甫、(大鄉里歸會)朱頂鶴、(徐母罵曹)肖麗章大傻、(獨占花魁)千里駒廖俠懷、(傻翠餞之熱血鴛鴦)靚魂鍾小丁香、(還我山河)廖夢覺、(華光公仔)(壽頭壽腦)黃年、(鴛鴦債恨)(梁梓貞、(泣意)是日四時至七時之華人播音秩序分由ZBW及ZEK播放、請參閱下列秩序表可也、ZEK、四時至五時卅分、(思君詞)朱秋痕、(回憶慈母曲)江曼莉、(一代藝人)月兒(萬里迢遙恨別離)胡美倫、(鴛鴦戲水)(恨眞皇)合奏、(張敞畫眉一二卷)千里駒白駒榮李飛鳳、(娛樂昇平)(漢宮秋月)合奏、(倫文敘賣榮)張楚湘何志強、(恨煞嬋娟)胡美倫、ZBW、五時卅分至六時廿分、(新仙姬送子)錢大叔胡美倫・(風流天子)白駒榮、千里駒・靚少鳳、六時・時刻天氣等報告、六時三分至六時廿分、兒童教育演講、ZEK、六時廿分至七時、繼續中樂唱片、(邊個話我傻)大傻、(千金一笑)白駒榮呂文成、(鵲聲碧蓮閨怨)胡美倫、(蝶戀殘紅)合奏、

△西人播音秩序 ZBW 十時五十分、和平日紀念碑前祈禱、十二時卅分起、西樂唱片秩序、一時、時刻天氣報告、一時三分、繼續唱片、二時十五分、ZBW、四時至五時、新聞・足球比賽、軍聯隊對文聯隊、六時廿分至七時十五分・轉播英京和平紀念典禮、七時十五分起、西樂唱片秩序・八時、時刻天氣報告、八時三分繼續西樂唱片、九時・英京報告新聞、九時廿分・轉播聖安道諾禮拜堂歌詩班弄琴唱歌、十時卅分、繼續西樂唱片、十一時完、

雜案一束

●蓄婢● 少婦蕭佩卿、二十九歲、昨晨被華民署調查婢女科辦傳理沙控之於中央巡理府堅司堂、謂其本月八日、在華賢坊十六號、蓄有十四歲婢女一口・名張妍、又名周喜、乃未有註冊者・主控郭辦對官謂、本月八日、時已入半夜、周喜李[?]泣、謂爲被告殿打、遂爲警探將之帶回警署、查被告於去年十月、以一百二十元、由鄭與周喜之母購買者云、官判罰銀二百元、

●誤殺● 碼頭苦力李細佬、被控於案、謂其十月廿四日在尖沙咀海旁道、與男子吳先德打架、將吳刺傷、入院後斃命、昨晨由譚司提審・案由西探目健氏主控、對官謂被告與死者因事發生打架、死者被刺受傷、因傷重在院斃命、故將案改控誤殺云、官傳錄口供畢、命將案押候七天再審・

●搶鍊● 男子鄭勝、四十二歲、昨晨被控於中央巡理府堅司堂、謂其前日下午一時許、在干諾道中搶去少婦辛玉妹金頸鍊一條、值銀二十五元之罪、主控英探目加士文對官謂、原告辛玉妹是日與其妹由外返入新華旅店之際、被告由後搶其掛于胸前之金頸鍊一條搶去、原告腳尾緊追・高聲呼搶、卒在大道中爲華探將之截獲云、官命將案押候一天再審、

●圖竊● 男子鄭興、馬坤、姚九如、顏亦、鍾侶等五人、昨晨被控于中央巡理府堅司堂、謂彼等于本月八日、在干諾道西招商局碼頭徘徊、意圖不軌罪、案由英探目加士文主控、並對官謂、本月八日上午九時許、被告五人潛坐于干諾道西招商局碼頭附近、其時衛利輪中有一搭客携一包裹上岸、首被告趨前、乘其不覺、手探入該客囊中、適爲華探李就勝張榮滿劉福劉枝等瞥見、將其拘獲、查此輩匪徒、常聚集車站碼頭、向來往搭客施其空空妙手、被害者不知凡幾、故請求將案嚴辦云、官查首被告曾犯案數次、第四被告且爲被解出境十年未滿期潛回者、乃判各被告每人入獄三月云、

三齡童子被車撞跌斃命案
裁判署昨開庭研究 死於意外與人無尤

潮人黃正文、住灣仔波斯富街十二號一樓、于十月十七日下午七時、手抱其年僅三齡之兒子黃大頭出外遊逛、在軒尼詩道東購地回家、當步出騎樓行人路橫過軒尼詩道時、適有某號電車駛至、黃正文乃回步退後、而第一五五六號自用汽車、亦適於此時駛近、黃進退爲谷、卒爲汽車撞倒、傷及眼蓋及腳脛、手抱之小童黃大頭被拋跌於地上、撞傷頭部、後由汽車御者鄭蔭餘及途人曾文傑、協力昇傷者到灣仔警署報案、然後轉赴國家醫院救治、無奈小童傷勢沉重、返魂無術、延至下午十一時、即已因傷殞命、事後警察抄錄各方口供、爲研究死者死因起見、特於昨日下午、在中央裁判署由史司召集陪審員施露華(首席)柏拉令及屈烱麟三人、開庭研究此案眞相、史司升座後、向陪審員解釋、研究此案之主要點乃爲死者致死之由、先傳國家醫院醫官譚嘉士作供、略謂去月十七日下午七時四十分鐘、有兩傷者送院救治、傷者爲父子二人、父名黃正文、子名黃大頭(即死者)三歲、入院者神志尚好、死者之傷在頭部、額際有長約半寸之傷口、額及太陽穴瘀腫、眼側向右視半小時後、死者轉入昏迷狀態、乃施以手術、卒以傷勢過重、延至十一時斃命、十九日正午剖驗死者、發覺腦漿爆裂・其他之器官則甚適宜、其致死之由・乃爲腦部發炎・乃受震過度、其後由交通英警奇勒、鄭蔭餘到殮房認屍、結果證明死者爲黃大頭、至於死者之父黃正文・及司機則僅傷及右眼蓋及右腳云・供畢、由死者之父黃正文登堂、據其對官稱・謂本人居灣仔波斯富街十二號三樓、是晚抱其子出外仙、正於回家橫過軒尼詩道東購地糖二時、突爲一汽車碰倒、見子即脫手拋於地上、本人隨亦暈厥、不知當時情形爲何、當本人步出行人路時・早已看清楚路上、並無車輛・且亦不聞號角聲云、不徒一出路中即釀慘禍、至此、乃由第一五五六號自用汽車司機鄭蔭餘供述當日情形、謂是日下午七時、本人駕車從一小速率每時十七八英里、由西向東駛去、當駛至堅拿道東時、尾隨一電車而駛、電車停站後、再前進、本人亦繼續前駛、無何、忽見一男子手抱小童站于道下、似是俟電車過後、然後橫過馬路、不知如何該男子忽回步退後、本人不及迴避、撞之於地、小童亦脫手跌於地上、本人見已肇事、立即停車、觀察將二傷者昇至車上、馳赴警署報案、再將死者昇入國家醫院救治、十九日再到殮房認屍、此事發生後、死者之父至本人樓上要求賠欵、並以危詞恫嚇、謂不賠錢、當犧牲性命、相與周旋於盡云、再由仵文傑陳述協同司機昇傷者入院經過、最後由交通英警奇勒証明失事汽車車輛甚好、畢、官提撮案由、謂根據醫官之口供、死者之死、實死于腦部發炎及受震過度、觀察全案口供、倘各陪審員以爲司機駕車不小心、可判爲誤殺、反之則當爲死于意外云、陪審員不須退庭、僉謂死者死於意外、與人無尤、官遂照此存案、(新亞社)

追悼魯迅會 今日舉行
文藝界數團體

我國文壇怪傑魯迅先生、爲現代流作家、去月不幸在滬患病仙逝、聞者惜之、本港文藝界中人以魯迅生前造福於文壇不少、五日前乃由香港文學社等、經多次之籌備、成立追悼委員會、今日假青年會舉行追悼會、屆時與會追悼者想必甚多也、(華僑社)

衛生局昨日開例會
巴士度質問洒街問題

市政衛生局、昨日下午召開例會・查是日出席者員、有主席鐸地、副主席章靈頓、工務司韓德森、華民政務司嘉利、警察總監經樹芬・高路士・周錫年、李樹芬・夏理・巴士度、譚雅士・黃炳耀、羅乾氏、及章氏經歷司勞氏、及嚴士章・開會如儀後、由巴炳・提出質問如下、甲制度、一府是否永遠保存洒街制度、乙・能否廢除用洒車恢復此制度、丙、倘於年內本港食水不敷應供給此用途・可否用食水混合鹹水爲代、丁、以洒水能使街道濕滑・可否於晚上洒街・由主席逐一答覆、如下、㈠洒街之舉、由一九二八年、已停止辦理、但各橫街巷之渠道與乎、各街道之石級、(山頂除外)等均每星期大洗一次、㈡用水車洒街功效甚微・祗能暫時停止沙塵之飛揚、而已・查香港街道沙塵飛揚者實絕少見、而用諸大金錢租車洒街、實不值得者、㈢用海水(即鹹水)洒街或洗街、均于道面有碍・且汽車經過・每易滑輪、至于用海水洗洒較高之街、非用水泵、則用車載、需費甚巨、亦不適宜、㈣用淡水洒街、並非足使路滑、如于夜間爲之、則必須增加工人、增加工人、則費用必多、自現在之情景下、則未能辦到、據本席所知、水務局方面、未敢說長年不施行制水・如果水務局相信至年不必制水、則本局將再行考慮利用淡水以繼續洒街及洗横街渠工作云云、隨即討論各處請發製造食物・或食物館牌照者、均例會通過、一律布絕云、又查由本年十月廿七日起至十一月十日止、市政衛生局共發出牌照如下、製造食物店二所、販賣牛奶店二所、製臘味店二所、販肉食店一所、食物館六所・酒館一所・台計十四所・

太古洋行船期廣告

太原 往厦門上海 十一月十一號下午五點開行
牛莊 往汕頭福州烟台牛庄天津 十一月十二號正午開行
湖北 往汕頭上海青島烟台天津 十一月十三號上午十點開行
慶元 往海口北海海防 十一月十三號下午三點開行
山東 往福州上海 十一月十四號下午六點開行
廣東 往厦門上海 十一月十四號下午五點開行
蘇州 往汕頭上海 十一月十五號上午十點開行
張家口 往汕頭暹羅 十一月十七號正午開行
成都 往汕頭上海青島 十一月十八號上午十點開行
南寧 往汕頭福州烟台天津 十一月十八號上午十點開行
濟南 往厦門上海 十一月十八號下午五點開行
海口 往汕頭上海青島烟台天津 十一月廿號上午十點開行
瓊州 往海口北海海防 十一月二十號下午四點開行

華人總經理莫慶鏘 分局司理蔡寶一 謹啓

貴客附貨請到本行或德輔道西三號太古分局電話式零零式 貴客搭船定位請到德輔中壹百廿七號南泰佀記 自動電話式零壹式伍

省港廣生隆船務洋煤行 船期廣告

啓者本行茲有最堅固快捷輪船
大興 DA SHING 夏曆九月廿一日啓行
往荷屬萬鴉佬埠 牛郎低洛 三馬林達 麻厘夾板 往英屬山打根埠
貴客搭船附貨請到本行面商是荷
注意 本號搬往新地址德輔道中二百三十六號三樓自動電話二四一四四
省行沙基一百七十號即六二三路 自動電話一二八零一

渣甸輪船公司船期

啓者本公司茲有堅固快捷輪船
樂生 往汕頭上海青島 十一月十二號正午開行
日陞 往汕頭福州青島烟台大連天津 十一月十三號上午八點開行
德生 往汕頭上海青島 十一月十五號上午四點開行
浩生 往神戶大阪 十一月十七號上午七點開行
廣生 往汕頭上海青島 十一月十七號正午開行
瑞生 往星架坡庇能吉打 十一月十八號上午九點開行
和生 往汕頭上海青島 十一月十八號正午開行
富陞 往汕頭福州青島烟台大連天津 十一月二十號上午八點開行
顯生 往山打根 十一月廿號上午十一點開行
源生 往星架坡庇能吉打 十一月廿六號下午三點開行
金生 往神戶大阪 十二月一號上午十一點開行
茂生 往山打根 十二月四號上午七點開行

凡往汕頭上海青島輪船除星期日外均有船落貨兼接駁長江各埠貨物貴客如欲附貨搭船者請移玉至本公司辦房面議是荷
電話式壹肆七七 渣甸公司啓

德記利士公司船期

海壇 汕頭 廿七日下午四點
新海門 汕頭 廿八日下午四點
海寧 汕頭厦門福州 三十日下午四點
海陽 汕頭厦門福州 初四日下午三點
貴客如欲搭船附貨者請到本公司辦房面議是荷
德記利士公司啓

鹿角酒店

房租一元起 六点為額 日夜常備
日租五折 月租面議
中環大馬路門牌壹百四十八號 電話二零五零五

美國 正響尾蛇油

響尾蛇油之功用：
風濕骨痛 遍身骨痛 跌打腫痛
山嵐瘴氣 心氣胃痛 喉痛頸痛
風火牙痛 背脊痛 哮喘咳嗽
抽筋肚痛 肝痛腸痛 腿酸脚軟
風痰鶴膝 臟腑翳痛 肺痛脅痛
毒物咬傷 腰骨痛 無名腫毒
勞傷倦痛 頭痛腦痛

本埠發賣處 梁國英 總局及各分局

耳聾鼻淵 幸獲痊愈

氏患耳鳴耳聾症。雙耳如蚊聲不絕。有若擂鼓。同時並患鼻淵腦漏症。頻流濁涕。鼻塞不通。及頭目暈眩。精神委靡。耳鼻之患起於一載。惟屢醫均未能痊。幸得戚友介紹。趁輪來港。求治於蔡德芬先生。蒙施妙藥。攜回服食。未及一月。耳鼻獲痊。足見先生醫靈藥妙。着手成春。且利便遠處患者。不用留醫。誠當代頭部之聖醫也。感德之餘。謹綴數言。登諸港澳各報。藉表謝忱

▲蔡德芬先生寓灣仔交加街拾捌號惠仁堂分館大道中第一百七十六號何東行叁樓
澳門大三巴街廿八號鄭梁氏敬頌

皇后美髮室 電髮

本室新購到美國名廠最新式最輕便最快捷電髮機全副又特聘專門技師担任電髮飾髮取價特別相宜女士光顧無任歡迎
室設皇后大酒店地下

永安銀行

資本 額定港幣[illegible]百萬元 中洋[illegible]百萬元
業務 來往存欵活期儲蓄各種定期存欵中外各埠滙兌按揭押滙保管信托兼備各種堅固保管箱租值相宜手續簡便辦理妥善如蒙光顧無任歡迎
行址 德輔道中二十六號
電話 三一一式一 三一一式二
總司理郭泉謹啓

港聞之二

英美日輪船公司 競太平洋航綫霸權 增建新輪以應付來屆世運會時

一九四零年之第十二屆世界運動大會，自經批准在日本舉行後，英美日及加拿大等輪船公司，莫不積極計劃增厚太平洋航綫，務求現代化，屆時適應各地所需，各公司不純是多派輪船行走，橫渡太平洋一綫更多，建高速率，及最重量輪船以適合航海最近之維新標準，直至現在，根據太平洋沿岸船各界之發言人稱，輪船公司經已致全力於此種計劃、建新船五艘，每艘二萬五千噸，每小時廿五海哩，以二艘行走加拿大及澳洲、其餘三艘則以行走橫渡太平洋一綫，以代現在之俄國加拿及亞洲等皇后，其他輪船公司着手歸建新船者為日本郵船公司，據日本傳出消息，謂日政府已聯頤各航綫，勢必迎合一九四零年所需，日本交通部正與日本郵船公司策劃，進步建造兩艘新船，每艘三萬六千噸，每小時廿四海哩，專航加省及遠東一綫，以兩艘新船可於一九四零年前應用，比現在之秩父丸大一萬噸，然此僅為增建新船程序之一部，除此之外，日政府仍增建商船九十二艘也，此外英之加澳公司，亦已準備多建兩新船，以代現在之尼厄加刺號及西柯蘭治號，將來各輪將在英國建造，準于一九四零年建築完竣，最近美國之大來公司及美臣公司，不獨預備增建新船，以適應一九四零年所需，且準備與各公司競航，惟現在仍未有具體辦法，聞美臣公司準備費美金四百萬元，增建貨船兩艘，大來公司現在雖未有若何表示，深信在新政府計劃下，其競爭當不致廿落人後也，觀察現在各方情勢，每公司所趨新輪 每艘速率均由廿四至廿六海里 重量則在二萬五千噸之上、而美國之公司為保持現有之航權計 定必與各公司爭衡也、（新亞社）

魯麟洋行為假冒鷄嘜針者警告

敬啓者本行之鷄嘜針久已馳名在中英政府註冊專利如有以偽貨冒冲發賣者則入刑事犯可處壹千元罰金或一年期監禁即如近日之義隆公司經被港警署查獲嚴懲有案凡業洋貨者務祈自警毋勿故犯干究可也特此警告
魯麟洋行謹啓

雙十牌牙刷

大道中一五三號 電話式三五七六號
大道中一式一三號 電話式四九一五

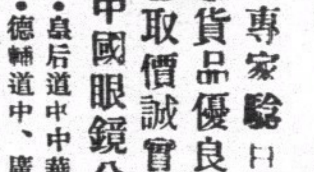

●專家驗目準確 ●貨品優良可靠 ●取價誠實低廉
中國眼鏡公司
分店・皇后道中中華書局對面
老舖・德輔道中、廣生行側

筲箕灣昨晨火警 合昌成店全間被焚 損失千餘元 無傷斃人命

筲箕灣東大街一百三十九號合昌成京菓咸蛋什貨店、昨晨二時二十分、突告火警、起火時濃烟密佈、火勢殊烈、幸爲店中夥伴發覺、呼醒各伴逃生、各伴離店後約十分鐘、遂告燎原、斯際警笛亂鳴、附近居民均從夢中驚醒奔避、情形異常狼狽、當值警察覩狀、即電返警署報告、由署派出大隊、西警探到塲維持秩序、一面分電各滅火局報告、未幾、中環滅火總局及灣仔西環各分局救火機先後到塲施救、將火塲四週包圍、前後夾攻、開喉灌射、維時風勢正烈、火乘風勢、益告劇烈、未幾即告通頂、波及右鄰一百三十七號美香餅店、消防隊覩狀、乃加開兩喉、向美香餅店灌射、以阻火勢蔓延、經消防隊努力施救約三十分鐘、火勢漸殺、至三時半已完全熄滅、是役合昌成全間被焚、美香餅店略受水漬、餘無殃及、查合昌成係潮籍人開設、店東家眷亦在該店樓上同居、幸起火時機警逃出、故無傷斃人命事件、損失約値千餘元、至起火原因、傳說紛紜、莫衷一是、警方現正查究中云、

昨日下午三時半、大澳永安街突告火警、惟以風高物燥、火勢甚烈、結果燒燬第七十七號、第七十八號、及八十一號、一連三間云、（世界社）

保護兒童會 舉行婦女時裝表演

本港保護兒童會、每月辦理保護兒童工作甚多、經費浩繁、近爲籌集欵項補充經費起見、特定予本月十二日（明日）上午十二時、在告羅士打行舉行婦女時裝表演會、及麻雀比賽、屆時將全部入塲劵、收入所得、撥充該會經費、該表演會華民政務司嘉利夫人等領導、屆時舉凡婦女最新式服裝、均有表演、望各界仕女踴躍赴會云、（新亞社）

前晚夜深 港外漁船被撞沉沒 六人獲救 一人失蹤

某號漁船主劉五霞、汕尾人、日昨由汕尾偕船伴六人出海外打漁、至前（九）晚深夜、駛至本港口外、突與一輪船相遇、以時在深夜、雙方不知何故、竟至相撞、該漁船經此一撞、支持不住、當堂全船傾側、隨即沉下、船中人盡墮海中、扶板呼救、後有一漁船聞聲駛至、將六人救起、其餘一人、則告失踪、諒爲波臣召去、同時又有一艘軍艦經過、將被救者轉載過輪、駛返本港海軍部、由醫生檢驗各傷者傷勢、以船主之子劉池傷勢最重、因輪相撞時、劉池右足爲之壓斷、故轉召十字車送之國家醫院救治、而劉五霞亦被傷足部、敷藥後、由海軍部將六人轉送華民署發落、至失蹤之男子則爲船主之叔劉秋、年約五十歲、該漁船係汕尾註冊者云、（新亞社）

港九茶居業工人 昨日召集同人大會 議决要案凡數宗

香港九龍茶居工業總會、最近爲統一港九工友力量起見、乃特召開同人大會、計參加者除該總會職員、暨新加入之分部代表外、復有廣東省茶居工會派員參加、情形頗爲嚴重、查該會會議結果以本港及九龍茶居業工人俱樂部共有十七所之多而現在加入總會者、則有十六所、只餘振業社未全贊成、因此特由廣東數代表前往相勸 並由該會即席成立「港九茶居工友敦請振業社團結統一總會促進委員會」、負責辦理敦促之責、使全體工人、能收眞正團結利益、其次、關于繳納月費事亦有詳細討論、查該總會定例、如有會員不幸仙遊、由總會補回帛金一百元、計成立至今、已有兩會員去世、皆由總會照章補給、惟會員剩下之未納會証費者尚多、現總會特通告、凡會員在未繳納証書費、一律無此種權利享受、須繳費後十日始能按例發給云、又查廣東省茶居工會對于香港茶居工業總會之進行、此次受到棘手、乃本同業相助之意、多方設法幫忙、使務省港兩地茶居工友、得收切實聯絡之効云、

少婦投海 幸遇救回

前晚十一時許、港江輪大利號由江抵港、泊碼頭後、輪中乘客魚貫登岸、時大艙位中、突有少婦一人、乘人不覺、縱身下海、意圖輕生、惟該婦似略諳泳術者、下海後、在海中載浮載沉、經過十五分鐘後、始爲輪中人發覺、大聲呼救、卒由輪伴四人下海、將之拯起、不致滅頂、惟已飽吃海水矣、後由警召十字車到塲、將之舁往國家醫院調理、查該婦名許瑞、十九歲、新會人、其夫在長洲以養猪爲業、此次與其姑來港探視其夫、至其因何投海、原因莫悉云、（新亞社）

繁委會 定期開會議

華商總會之繁榮設計委員會、自組設後、卽假商會爲辦事處、奈商會爲辦埠欵機及國選事宜、繁委會乃將會務暫停進行、今爲繼續其繁榮工作計 乃定期於月之十九日（星期四）召開會議、商討一切進行計劃云云、（華僑社）

意皇明日壽辰

明日爲意皇愛文那壽辰、意國駐本港領事、於是日上午十一時半至十二時、在香港大酒店天台花園、設宴招待中西來賓、藉以聯歡云、（世界社）

撤銷糖業統制問題 糖商總會昨接實部批示 謂經交省政府核辦有案

本港糖商總會、爲籲請撤銷糖業統制事、透電我政府及舉派代表晉省分謁當局呼籲．迄已多時、尙未接有若何切實之批覆、昨日該會接到中央實業部部長吳鼎昌之批示、該會擬于日間召開同人大會討論之、查該批示文云、二十五年八月十一日呈一件、爲粵省糖業統制、官奪商營、乞請迅予撤銷、以重民生．由呈及影件均悉、查本案另據廣東各糖商及農場等分別呈請撤銷原案．及維持原案來部、業經彙案轉咨廣東省政府核議咨復在案、據呈前情、候檢件咨請併案核復可也、仰卽知照、此批．（華南社）

盧夫敎士被殺

盧夫敎士、年七十五歲、曾任港宣敎多年、現因西班牙發生劇烈內戰、在馬德里被共黨殺害、本港敎會中人聞訊、莫不深表哀悼、查盧夫與政治素無關係、此次竟被慘殺、實出一般人意料之外、又盧氏之兄、亦住馬德里、久無消息、恐亦不免於難矣、（中央社）

電影消息

△娛樂戲院今天起放映二十世紀霍士驚險寫情野性巨片「白狼酬恩記」、這是續倫敦的「野性的呼聲」的續集、仍是根據原作者的意思攝成影片的、由米高華倫及珍梅爾兩大明星合演內容寫原野的偉大 令人感動、看過「野性的呼聲」者、不可不看此片云、

△北河明天九龍頭台開演粵劇猛班群星男女劇團、擁有紅伶如趙驚魂、西洋女、趙蘭芳、羅文煥、伊秋水等領銜主演、

戲目

▲香港▼
娛樂－白狼酬恩記（西片）
皇后－孝子弒父記（西片）
中央－封鎖大西洋（西片）
東方－大千世界（西片）
高陞－群星劇團（粵劇） 芝蘭緣甲香（夜）
太平－生命線（中片）
利舞臺－血濺二柳莊（中片）
九如坊－可憐秋後扇（中片）
西園－壘球妙手（西片）
新世界－桃色血案（中片）
香港－博愛（中片）
長樂－迷途的羔羊（中片）

▲九龍▼
平安－空中權威（西片）
大華－月夜血案（西片）
普慶－太平劇團（粵劇） 賊王子（夜）
東樂－風流案（西片）
北河－豫夫人（中片）
官涌－白牡丹（中片）
油蔴地－歡天喜地（中片）
砵崙－老婆皇帝（中片）
光明－回首當年（中片）
旺角－天倫（中片）
明星－海國皇后（中片）

崔亦良 祖傳秘方 專門醫咳

百粵名醫崔一秤之曾孫前清太醫院御醫崔國泰之孫四代眞傳臨症逾萬老牌醫咳
經驗老手
外感咳。新久咳。寒熱咳。咳血吐血。傷風咳。陰虛咳。妄行咯咳。小兒咳。哮喘咳。破食咳。內傷咯咳。百日咳。痰帶血絲。房勞咳。揷紅咳。氣喘咳。老人咳。蘇嗷咳。肺癆咳。嘔血過多。孕婦咳。痰飲咳。肺癆咳。諸般咳症
▲本醫師專醫肺癆咳症乃祖傳百餘年經驗秘方屢破大症久爲省港社會人士所稱頌
▲無論諸般咳症經診決立斷生死如認爲可治者包醫特別妥當 剪此告白贈醫免費
▲醫所香港大道中二百九十六號二樓。卽中央戲院右便。電話叁式叁伍肆

赫威避孕防毒藥片

解決節育說明書函索卽奉
婦女體弱。不宜受孕太多。養育子女。貴乎子女健康。母體房弱而孕育太多。不獨影響個人健康。其所生之子女。亦多夭折者。欲免此弊。惟有節育可以補救之。子女太多。入息太少。生之非艱。養之爲艱。有爲聰明之夫婦。然後有限制生育之思想。
注意此藥片外用確能避孕兼防毒。常用無碍。行銷久。銷子多。入爲用者所讚賞。認爲最安全可靠之節育片。敬告諸君。切勿貪平。恐購無効偽藥而悞事
香港華人行八樓 電話三一六一六 合興行謹啓
▲各埠大小藥行藥局均有售▼
廣州 老威藥房 永華藥房 上池藥房 新世界藥行 柏林藥行 良濟藥行 玉山藥房 仁壽藥房 長壽藥房 均有售

電影圈

第五二期

● 逢星期三出版 ●

介紹「歌舞大王昔飛路」劇情

法國女演員「安娜」，赫爾達已經成了全歐洲的偶像，美國的班主必靈士由芝加哥趕來倫敦看她的戲，和她接洽，眼看着就要做成她的經理了，却一眼看見了「昔飛路」在包廂坐着。

「必靈士」和「昔飛路」是好朋友，是死對頭 他方才借了路費給他回美國，又看見他在這裡，對這勁敵自然不能不起了相當的懷疑與憤怒，但仔細一想，「昔飛路」已完全破產，「昔飛路」和大力士「桑道」在世界市賺了的五萬元，在蒙地卡羅一夜便賭光了，似乎不必過慮，可是「昔飛路」以爲，詭計多端，不可不防，他剛去追問「安娜赫爾達」，就發現「昔飛路」的包廂人去樓空了。

追到「安娜」的化裝室，吃了閉門羹的「必靈士」，早瞥見了「昔飛路」在裡面和「安娜」簽訂合同，還看見了磁象和鬧花，這兩樣都是「昔飛路」的拿手好戲，這次自己送給他的路費，必然做了這種用途，也是毫無疑義的了！

「昔飛路」做了「安娜」的經理，大大的宣傳了一陣，並且要「安娜」用牛奶洗澡之後，「安娜」在紐約也紅極一時了。

兩個人快活地過了三年，他們結婚了，幸福之神在對他們微笑着，他每天送禮給她，在結婚的周年紀念，他送了她最美麗的贈品，金鋼鑽的頸串和鐲鈪，但同時也就是第一次的爭吵。

「昔飛路」要排一幕新戲，不用「安娜」做主角的，那是一齣用音樂和美女的戲，是他長久想實現的夢想，他又要安慰「安娜」，又要向「必靈士」借必需的款項，結果，紐約空前的歌舞劇公演了，美女！美女！美女！「愛廸堅陀」和「威路羅濱氏」都出名了，「威路羅濱氏之」成爲「美國幽默大俠」便自此始。

戲賺了不少錢，但是花得更快，大家高高興與地工作着只是急壞了「昔飛路」的經理「昔士頓」，美中之最美者是「烏得梨」，她有天才，是個好材料，只是有好飲香檳的弱點，「昔飛路」爲了她和劇團的前途，不能不體貼勸導，結果，「昔飛路」常常送給她很多珍寶，獎勵她的善行，因而引起了全體的談論，「烏得梨」的銘感，和「安娜」的妒嫉。

「安娜」本來諒解他，只是「烏得梨」却令他們離了婚，以便自己得到全部的禮物，「昔飛路」又想發現新型的天才，發現了專演低級雜劇的「范妮」，第一劇「我的男人」便奠定了「范妮」在百老滙的基礎。

他名利雙收了，只是覺到了孤寂，他開始了社會交際，在六十俱樂部裡碰見「必靈士」同着一個最美麗的姑娘——佛洛曼庭園的女明星「碧麗」，勃克那就是他想見的女子，那就是他果然見到的女子！

五年的幸福生涯，他們生了一個女兒，「柏梨絲雅」，在戲劇上有失敗，發憤而得到「碧麗」鼓舞的結果，上演了「麗娃栗妲」，「奇裝艷舞」，「三劍俠」，「戲船艷史」等四劇，金錢大量地進來，可是他做證劵的投機生意失敗得一個錢都沒有了，想找「必靈士」借錢，而「必靈士」也一文不名了。

他的妻子不能不再去演戲了，在她主演「侯爵」的時候，「昔飛路」便淒然地與世長辭了——只留下了舞台上美麗的紀念物。

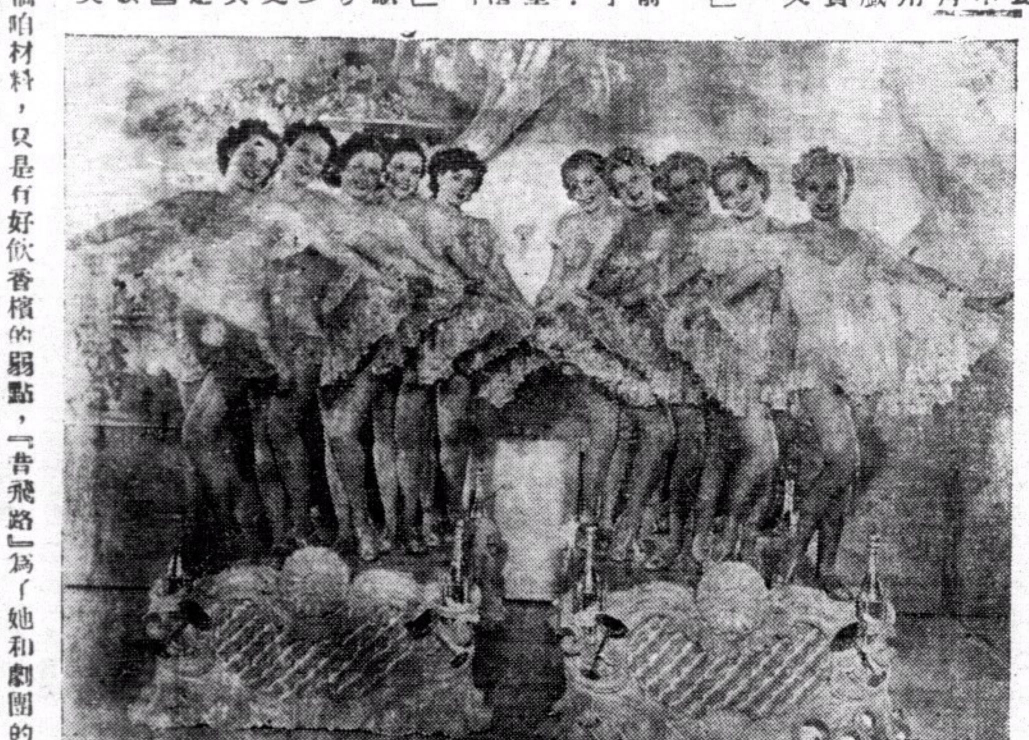

介紹一新進女明星

茜蒙茜蒙最近在國泰開映的「綠窗春困」，就是她到好萊塢後的第一部片子，諸位看過這部戲，想必一定有很好的影像在各位的腦海裏，她的表情多麼的細膩，她的舉動多麼的自然，她的前途眞是不可限量啊！

茜蒙是好萊塢二十世紀福斯影片公司的法籍女明星，她生長在法國的馬賽，她具着五尺三寸的高度，一百十四磅的體量，

她在歐洲是一個著名講究服裝者，所以到好萊塢的時候，她的行李一共有二十多件，其中多是巴黎最新式的裝飾，她說「我自己也不知道爲什麼像了這許多的衣裳」，

她從小跟着母親到各處如瑪太加斯，蒲黎挨斯，巴黎，柏林，鄱林等市，過着飄泊的生活，因此她的教育也不會受着高深的馴導，她在蕾太的當兒、她喜歡雕刻一類的學術，就立刻回到巴黎向一位很出名的雕刻家去學習，不久就中途而輟了，因爲這並不是她的志願。

在一九三一年的某次裏，她在巴黎一個小咖啡館閒坐着，忽然來了一位俄國男子，他從前在莫斯科一個藝術舞台當指導、現在呢流落在巴黎的他見了之後，就急急的對她說「你實然太美了，我是來找你的啊！」她聽了之後懷疑底想着，爲什麼他說這幾句話呢，恐怕這個人有點兒癡的，但是經過幾次的會晤，由他介紹到一家法國影片公司攝了一部戲，那是她在銀幕上的處女作了，她在法國一起拍了五部片子，舞台上也表演過一次，後來就到好萊塢去了。她最欽佩的明星，就是「嘉寶」，她說「嘉寶是銀幕上的才子了」——她的個性是不喜交際的，她的一切日常生活，多由她自己担任的，她喜歡傢俱和用東西，都喜歡些的顏色。

她說「我的一身事業都靠着命運的轉旋，不是人力所能挽救的」——她現在好萊塢開攝的一張片兒，是同珍尼蓋諾，由葛雷勞烈斯泰演等合演的，不久又要同諸位會面了。（爾牧）

賈克古柏自述

我們搬到海灘勞之後，當然我常常去游泳。但我離開家裏，如果母親沒有知道，總不會走得很遠，因爲不願她担心。最近，我們在房子外面築一個羽毛球場，鄰居的人都來幫助我們鋪磚頭。築球場的時候已經是這樣有趣，將來玩起來時，一定更加高興了。

我最愛收藏的便是各種槍械。母親准許我使用火器的原因，因爲我平日很注意警察們使用槍械。當我有機會去試試射擊時，我跟爹爹一起去，或是一些當警察的朋友，時紐約的警局因爲我會使用槍械，獎給我兩個獎章。

我所收藏的槍械中，包括了各種手槍和打獵用的槍，來復槍近代步槍，甚至有一機關槍（那並不使用的）。有些是很舊的了，有些是新的，差不多三十枝手槍，我有口徑都齊備。所有的各種槍都收藏在一個房間裏，如果不是跟爹爹或別人出去打獵，是不准裝上子彈的。

如果我拍完了一部影片，成績很好時，我便得錢去買一枝槍。普通每拍完一張片，我總多買一枝槍。我希望能夠長久爲影界服務，並且願盡我的力量貢獻給電影界，觀衆希望。如果一朝退出影界，我希望進大學去學習醫科，常有人在談及我的事，一個長大了的問題，要長大了以後，會在長大的時期拍成影片，有許多事實，漸漸一些可以拍成故事的冒險故事，和航空故事等等。軍事故事，我想在六歲時和十四歲上，一樣有趣嗎，你們以爲不是怎樣？（連）

好萊塢報紙舉行遊客測驗

好萊塢有一家報紙，最近曾舉行一次遊客測驗，用投票的方法決定，如果有各國的帝王巨卿，以至庶民，到好萊塢來遊歷，那麼最歡迎，最崇拜的是那一個，參加投票的人們當然全是電影圈裏的人們，投票結果，好萊塢的人們，最歡迎的是英皇愛德華八世，次之爲羅斯福，爲墨索里尼，爲第奧尼五胞胎，所得的票數．愛德華竟有百分之百，美國總統百份之九十八，不過關於這點，所說的理由，也因投票的派別不同而有所爭執，有的以爲所謂美國總統，不限現任總統羅斯福，祇要做過美國總統的，任何人可包括在裏面，有的却主張，祇限於現任的總統．

好萊塢的人們，對於英皇愛德華，所以表示特別歡迎，就因爲愛德華在社交方面，是一個有名的國君在好萊塢也任何人都歡迎他。

墨索里尼佔百分之九十一，第奧尼五胞胎佔百分之八十八，遇他們的良師第福醫師也獲得百分之七十的選票，可是希特勒的得票，却是百分之零爲什麼同樣是法西斯帶的獨裁者，好萊塢的人們，對於一個表示歡迎，而對於另一個却表示厭惡，個中唯一原因，就是在好萊塢製片的人們，他們包括演員技師和在職業上雖採用盎格羅撒克遜人的名字，但事實上猶太人倒佔了不少。（呆）

影星健美格言

◇夜生活是斷送健美的最短的一條捷徑，運動場上絕無弱者。

◇爲酷愛大衆是惟一的輕便健身術。

◇少用你的熱情，因爲熱情將灼傷你的身體。

◇自己是女性而不把女性自居者，她，必健而且美。

◇塗脂抹粉的女星，必非眞美。

◇爲女色所包圍的男星，其人雖美，而必不健。

◇「節慾」是惟一的養生之道。（彬）

影員的裁衣師

誰也諸不能相信在好萊塢電影界中，竟有四個裁衣師，能夠掌握了好萊塢所影爲「性感」的最高威權。他們的地位的很高，雖然所執的是這樣低微的職業，好萊塢影界之中且當他們是藝術家哩！

這四大裁衣師是誰呢？一個是專任米高梅公司衣服設計事務的阿特立恩，一個是華納兄弟公司所常年聘定的奧萊凱勒，一個是福克斯公司衣服總設計却爾司李瑪萊，一個是派拉蒙公司的常年服裝顧問屆拉維絲彭恩通。

好萊塢人士所持爲必要的條件者，是「性感」了，然而「性感」究竟是從那裏可以得到呢？一般人都以爲每一個人都有天生成的「性感」，但據阿特立恩和却爾斯李瑪萊二人認爲衣服是可以使一個極平庸而不能惹人注目的人物，立刻成功一個有「性感」的人物的。好萊塢這許多明星，雖然是靠着自己努力的，然而所穿的衣服亦未嘗不是成名的原因之一。

好萊塢這一個許多都瞻仰的名我綠師叫做奧萊凱拉的，他除了担任華納公司的衣服設計之外，更歡喜替明星們設計衣服的製造方法以及式樣，在他的設計之下，受人注意而成名亦很多。凱茀萊茜斯和琦恩哈羅都因穿了阿特立恩所設計的衣服而一躍成名。此外有卡洛朗白和愛琳鄧等許多人物，在未成名的時候，都是沒有很合式的衣服的，但是成名之後，都十分的時尙，於此可知衣服也是很有關係的了。

派拉蒙的服裝設計屆拉維斯彭恩通，他說每個人有每一個人的身材，每一個人應當有每一個人的服裝式樣，瓊克勞馥，是她一個善於穿長而拖在地面上的衣服的，而琪恩哈羅，她是善於穿着一件開叉子的長衣服的，瓊白朗黛兒却是一個宜於袒胸的。這都是裁衣師所宜因人而施，各予以相當設計的。（本）

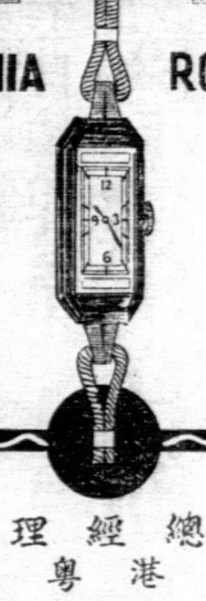

JUVENIA　RONSON

遭灣嘜表　朗臣時表

總經理　港粵　利安鐘表行

香港皇后大道中騷電話式一六六一號

廣州市十八甫路捣電話一五四五五號

十年白蝕一旦斷根

何子一先生誠療治白蝕症之良醫也

白蝕爲治最難余患此多年苦無良醫可治舍戚黃麗香前亦患此近得旺角上海街五十式號何子一醫師治愈余因躬往求醫白蝕漸次減跡現已全愈先生醫術之妙成功之速眞足令人沒齒不忘感德之餘特登報以頌揚鳴謝

嶺東中學校友會會長揚芳草謹頌

天壽堂藥行

姑嫂丸　治婦女經病赤白不育

海狗鞭健腎丸　治男子腎虧腰痛

選辦世界名廠唱機各嘜名伶唱片

白症長流旬日斷根

若染白毒病★快搵阮全眞功效立即見★徹底又除根

弟染白毒一症紅腫刺痛每有時止時發幸得友人葉偉乾君介紹到阮先生處治理未及旬日而獲全愈特誌數言介紹焉　阮先生特製（植物散）每包價沾一元不論新流久流一服見效再服全愈秘製（搜毒丸）不論新毒久毒立除病苦（阮先生醫務所）大道中一七六號何東行三樓寓跑馬地麼利臣道十四號萬利汽車公司弟李劍生恭頌（剪此角到診免費）

註冊商標

單車嘜線彩

品質優美　風行中外

製造精良　信譽彰彰

各處均有出售

周蔭興織造

雙妹老牌

超等牙膏

除蟲去穢　殺菌固齒

各埠商店均有代售

美髮霜

潔滑不膩　美髮良霜

千日香

芬芳馥郁　耐久不散

中國廣生行出品

中華百貨公司亦有代售

機器洗衣局廣告

本局自一九零二年創辦至今。已歷三十五載。有此悠久之歷史則辦理妥善。足饜顧客之願望者可不言而喻矣。近以繁榮港中士女彰身美觀起見。對于乾洗一層。更加精益求精。因配有英國最新式「爽力」（ZORIC）乾洗機器全套。該機所值不貲。舉凡呢絨。絲綢。麼曷綢。美術印花綢。人造絲綢等。洗後鮮艷無比。不特能保其原有色彩。且並不縮短。而起貨快捷尤爲特色。若有趕船期者。携物到總局。祇費一句鐘之時間。便可工作完成。凡我顧客。倘期留意。

總局在旺角廣華醫院最高烟通爲記電話五七〇三二

分局香港皇后大道中廿二號A電話二一二七九

分局尖沙咀彌敦道二十七號電話五八五四五

分局油蔴地彌敦道三百三十六號電話五八九〇六

香港興華公司

新出興華軟糖

新街文利機三十三至三十四號　自動電話三四一三〇

香港聯泰燕梳有限公司廣告

本公司開設二十餘年之久實備資本銀壹百五十萬圓經在香港政府註冊專營各埠水火保險業務交易通融賠償敏捷久爲各界信仰如蒙賜顧請到德輔道中式百七十二號本公司面商各處商埠請向分局代理接洽爲荷

（電話式壹壹叁壹）

聯泰燕梳有限公司總司理譚煥堂謹啟

潔室電髮二元

西湖電髮元半

電話九八七二七

理髮劵一元十六張

剪髮四張小童三張

電髮香油每樽三毫起至一元

彌敦道四百三十八號四九六號

（即平安戲院斜對面）潔室西湖仝啓

梁培基止咳丸

咳

華咳除痰防癆健肺